



แผนเผชิญเหตุอัคคีภัยจังหวัดปราจีนบุรี ปี ๒๕๖๗



สำนักงานป้องกันและบรรเทาสาธารณภัยจังหวัดปราจีนบุรี
ศูนย์ราชการจังหวัดปราจีนบุรี ถนนสุวินทวงศ์
โทร. ๐ ๓๗๔๕ ๔๔๑๙ - ๒๐ โทรสาร. ๐ ๓๗๔๕ ๔๔๒๐



ประกาศจังหวัดปราจีนบุรี
เรื่อง แผนเผชิญเหตุอัคคีภัยจังหวัดปราจีนบุรี ปี ๒๕๖๗

ด้วยกองอำนาจการป้องกันและบรรเทาสาธารณภัยกลาง แจ้งให้กองอำนาจการป้องกันและบรรเทาสาธารณภัยจังหวัดปราจีนบุรี ดำเนินการทบทวนและจัดทำแผนเผชิญเหตุรองรับกรณีการเกิดอัคคีภัย เพื่อให้การเตรียมการป้องกันและระงับเหตุอัคคีภัยในพื้นที่ เป็นไปอย่างมีประสิทธิภาพ ตามแนวทางของกองบัญชาการป้องกันและบรรเทาสาธารณภัยแห่งชาติ สอดคล้องสถานการณ์ปัจจุบัน นั้น

บัดนี้ จังหวัดปราจีนบุรี โดยกองอำนาจการป้องกันและบรรเทาสาธารณภัยจังหวัดปราจีนบุรี ได้ดำเนินการตามความดังกล่าว เสร็จเรียบร้อยแล้ว จึงประกาศใช้แผนเผชิญเหตุอัคคีภัยจังหวัดปราจีนบุรี ปี ๒๕๖๗ เพื่อใช้เป็นกรอบและแนวทางในการป้องกันและบรรเทาสาธารณภัยจากอัคคีภัย ต่อไป

ประกาศ ณ วันที่ ๕ กรกฎาคม พ.ศ. ๒๕๖๗

๗๖๙๗

(นายธรรรงค์ นครจินดา)
ผู้ว่าราชการจังหวัดปราจีนบุรี
ผู้อำนาจการจังหวัด

คำนำ

อัคคีภัยเป็นสาธารณภัยอย่างหนึ่ง ที่มีแนวโน้มเกิดขึ้นบ่อยครั้งขึ้น และมีความรุนแรงมากขึ้น ซึ่งปัจจุบันสาเหตุเกิดอัคคีภัยหลากหลายรูปแบบ เช่น เกิดจากการจุดเผาไหม้เชื้อเพลิง เกิดจากไฟฟ้าลัดวงจร เกิดจากสารเคมี เกิดจากปฏิกิริยาทางเคมี เป็นต้น ประกอบกับการขยายตัวของเมือง ความหนาแน่นของประชากร การสร้างอาคารบ้านเรือนหรือสิ่งปลูกสร้างที่แออัดในตัวเมือง การรวมตัวของผู้คนในการประกอบอาชีพ ในเขตอุตสาหกรรมและย่านพาณิชย์การค้าขาย ซึ่งการเกิดอัคคีภัยแต่ละครั้งได้สร้างความสูญเสียต่อชีวิตเสียหายต่อทรัพย์สินประชาชน และส่งกระทบต่อระบบเศรษฐกิจ การพัฒนาด้านต่าง ๆ อย่างมาก

กองอำนาจการป้องกันและบรรเทาสาธารณภัยจังหวัดปราจีนบุรี ตระหนักถึงความสำคัญของการป้องกันและแก้ไขปัญหามอัคคีภัยที่มีประสิทธิภาพ จึงจัดทำแผนเผชิญเหตุอัคคีภัยจังหวัดปราจีนบุรี ปี ๒๕๖๗ เพื่อให้หน่วยงานและผู้ที่มีส่วนเกี่ยวข้อง ได้นำไปใช้ประโยชน์ในการขับเคลื่อน เตรียมการ จัดการ ประสานงาน แสวงหาแนวทางในการป้องกันและแก้ไขปัญหามอัคคีภัย โดยบูรณาการภารกิจต่างๆ ทรัพยากร ของหน่วยงานที่เกี่ยวข้อง ดำเนินการอย่างเป็นเอกภาพ อย่างมีประสิทธิภาพ มุ่งประสิทธิผลในการ ป้องกันหรือลดความสูญเสียชีวิต การบาดเจ็บ ความเสียหายของทรัพย์สินของประชาชน หรือผลกระทบ จากเหตุอัคคีภัย สามารถให้ความช่วยเหลือผู้ประสบได้อย่างรวดเร็ว ทันท่วงที ตลอดจนสามารถเยียวยา ฟื้นฟูผู้ประสบภัย ให้กลับสู่สภาวะปกติโดยเร็ว ต่อไป

กองอำนาจการป้องกันและบรรเทาสาธารณภัยจังหวัดปราจีนบุรี

 กรกฎาคม ๒๕๖๗

สารบัญ

	หน้า
๑. สถานการณ์ของจังหวัด	๑
- สถานการณ์ทั่วไป	๑
- สถานการณ์เฉพาะ	๖
๒. ขอบเขต	๑๑
- กฎหมาย กฎกระทรวง ระเบียบ และแผนที่เกี่ยวข้องกับอัคคีภัย	๑๑
- คำนียาม	๑๒
๓ .การปฏิบัติ	๑๓
- แนวคิดในการปฏิบัติ	๑๓
- แนวทางการปฏิบัติในการป้องกันและแก้ไขปัญหาอัคคีภัย	๑๔
- การจัดการในภาวะฉุกเฉิน	๑๗
- การประกาศกรณีพื้นที่ประสบสาธารณภัยและการประกาศเขต การให้ความช่วยเหลือผู้ประสบภัยพิบัติกรณีฉุกเฉิน	๒๔
- การดำเนินการหลังเกิดอัคคีภัย	๒๘
๔. การสนับสนุน	๒๙
- แนวทางการขอรับการสนับสนุนทรัพยากร	๒๙
- การสื่อสารและช่องทางการติดต่อประสานงาน	๓๐
๕ .ภาคผนวก	๓๒
- ก คำสั่งแต่งตั้งคณะทำงานศูนย์บัญชาการเหตุการณ์ป้องกันและแก้ไข ปัญหาอัคคีภัยจังหวัดปราจีนบุรี ปี ๒๕๖๗	
- ข รายชื่อ เบอร์โทรศัพท์ หน่วยงานภาครัฐ ภาคเอกชน และองค์กรเครือข่าย	
- ค รายการข้อมูลเครื่องจักรกล ยานพาหนะ และเครื่องมืออุปกรณ์	
- ง ศูนย์พักพิงชั่วคราวจังหวัดปราจีนบุรี	
- จ รายการแจกจ่ายแผนเผชิญเหตุอัคคีภัยจังหวัดปราจีนบุรี ปี ๒๕๖๗	

แผนเผชิญเหตุอัคคีภัย จังหวัดปราจีนบุรี

กองอำนวยการป้องกันและบรรเทาสาธารณภัยจังหวัดปราจีนบุรี

๑. สถานการณ์ของจังหวัด

๑.๑ สถานการณ์ทั่วไป

- ภูมิประเทศทั่วไป

จังหวัดปราจีนบุรี มีพื้นที่ทั่วไปทางตอนเหนือของจังหวัดมีเทือกเขาสลับซับซ้อน พื้นที่ทางด้านตะวันออกเป็นที่เนินสูง ส่วนพื้นที่ทางด้านทิศตะวันตกเป็นที่ราบลุ่มเหมาะแก่การเกษตรกรรม โดยเฉพาะการทำสวนผลไม้ บริเวณที่ราบซึ่งเหมาะแก่การเพาะปลูกได้แก่ที่ราบบริเวณลุ่มแม่น้ำปราจีนบุรี ซึ่งเกิดจากแควหनुมานและแควพระปรมาบรรจบกันไหลผ่านอำเภอกบินทร์บุรี อำเภอศรีมหาโพธิ์ อำเภอประจันตคาม อำเภอเมืองปราจีนบุรี และอำเภอบ้านสร้าง ไปรวมกับแม่น้ำนครนายก เป็นแม่น้ำบางปะกงไหลออกสู่อ่าวไทย

- ลักษณะทางภูมิศาสตร์

จังหวัดปราจีนบุรีตั้งอยู่ภาคตะวันออกของประเทศ อยู่ระหว่างเส้นละติจูดที่ ๑๓ องศา ๓๙ ลิปดา ถึงละติจูดที่ ๑๔ องศา ๒๗ ลิปดาเหนือ และเส้นลองจิจูดที่ ๑๐๑ องศา ๙๐ ลิปดาตะวันออก ถึงลองจิจูดที่ ๑๐๒ องศา ๐๗ ลิปดาตะวันออก อยู่เหนือระดับน้ำทะเลปานกลาง ๕ เมตร มีเนื้อที่ประมาณ ๔,๗๖๒.๓๖๒ ตารางกิโลเมตร หรือประมาณ ๒,๙๗๖,๔๗๕ ไร่ ตอนบนเป็นที่ราบสูงและป่าที่สลับซับซ้อน มียอดเขาสูง ๑,๓๒๖ เมตร และเป็นแหล่งกำเนิดต้นน้ำหลายสาย มีธรรมชาติที่สวยงาม ทิศเหนือเต็มไปด้วยเทือกเขา และตอนล่างเป็นที่ราบลุ่มแม่น้ำเหมาะแก่การเพาะปลูก ซึ่งมีความสูงกว่าระดับ น้ำทะเล ๕ เมตร และที่ราบลุ่มแม่น้ำปราจีนบุรีซึ่งเกิดจากแควหनुมานและแควพระปรมาบรรจบกัน ที่อำเภอกบินทร์บุรี และไหลลงสู่อ่าวไทย ที่อำเภอบางปะกง จังหวัดฉะเชิงเทรา มีอาณาเขตติดต่อกับจังหวัดใกล้เคียง คือ

ทิศเหนือ	ติดต่อกับจังหวัดนครราชสีมา
ทิศตะวันออก	ติดต่อกับจังหวัดสระแก้ว
ทิศตะวันตก	ติดต่อกับจังหวัดฉะเชิงเทรา และจังหวัดนครนายก
ทิศใต้	ติดต่อกับจังหวัดฉะเชิงเทรา



- สภาพภูมิอากาศ

จังหวัดปราจีนบุรี อยู่ภายใต้อิทธิพลของมรสุมที่พัดปกคลุมประเทศไทย ๒ ชนิด คือ มรสุมตะวันออกเฉียงเหนือ ซึ่งลมนี้เป็นลมที่พัดพาความหนาวเย็นจากประเทศจีนมาสู่ประเทศไทยในช่วงฤดูหนาว อิทธิพลของลมนี้จะทำให้จังหวัดปราจีนบุรี ประสบกับสภาวะอากาศหนาวเย็นและแห้งแล้ง ตั้งแต่ประมาณ กลางเดือนตุลาคมถึงกลางเดือนกุมภาพันธ์ กับมรสุมตะวันตกเฉียงใต้ซึ่งพัดปกคลุมในช่วงฤดูฝนประมาณ กลางเดือนพฤษภาคมถึงกลางเดือนตุลาคม ซึ่งทำให้มีฝนและอากาศชุ่มชื้น

จังหวัดปราจีนบุรีมีปริมาณฝนรวมตลอดปีอยู่ในช่วง ๑,๖๐๐ - ๑,๙๐๐ มิลลิเมตร เว้นแต่บริเวณ อำเภอสรีมโหสถ ที่มีปริมาณฝนรวมตลอดปีน้อยกว่า ๑,๔๐๐ มิลลิเมตร สำหรับฝนที่ตกในจังหวัดปราจีนบุรี ส่วนใหญ่เป็นฝนที่เกิดในช่วงฤดูมรสุมตะวันตกเฉียงใต้ โดยเฉพาะในเดือนสิงหาคมและกันยายนที่มีปริมาณฝนมากที่สุดในรอบปี โดยตลอดทั้งปีมีจำนวนวันฝนตกเฉลี่ยประมาณ ๑๓๐ - ๑๔๐ วัน นอกจากนี้ ในบางปีอาจมีพายุดีเปรสชัน เคลื่อนผ่านเข้ามาในบริเวณจังหวัดปราจีนบุรีหรือจังหวัดใกล้เคียงทำให้ปริมาณและการกระจายของฝนเพิ่มขึ้น ในปี ๒๕๖๔ มีปริมาณฝนสูงที่สุดใน ๒๔ ชั่วโมง ตรวจได้ ๑๖๒.๒ มิลลิเมตร ที่อำเภอประจันตคาม เมื่อวันที่ ๒๔ กรกฎาคม ๒๕๖๔

- ลักษณะการปกครอง

จังหวัดปราจีนบุรีแบ่งเขตการปกครองออกเป็น ๗ อำเภอ ได้แก่ อำเภอเมืองปราจีนบุรี อำเภอกบินทร์บุรี อำเภอสรีมโหสถ อำเภอประจันตคาม อำเภอนาดี อำเภอบ้านสร้าง และอำเภอสรีมโหสถ โดยแบ่งออกเป็น ๖๕ ตำบล ๗๐๘ หมู่บ้าน นอกจากนี้ยังมีองค์กรปกครองส่วนท้องถิ่น ประกอบด้วย องค์การบริหารส่วนจังหวัด (อบจ.) จำนวน ๑ แห่ง เทศบาล จำนวน ๑๔ แห่ง และองค์การบริหารส่วนตำบล (อบต.) จำนวน ๕๕ แห่ง

ที่	อำเภอ	ตำบล	หมู่บ้าน	ประชากร (คน)	อบจ.	ทม./ทต.	อบต.
๑	เมืองปราจีนบุรี	๑๓	๑๔๔	๑๐๘,๗๑๗	๑	๓	๑๑
๒	กบินทร์บุรี	๑๔	๑๙๓	๑๔๘,๘๒๗	-	๔	๑๓
๓	ศรีมโหสถ	๑๐	๙๐	๘๖,๔๓๐	-	๒	๗
๔	ประจันตคาม	๙	๑๐๖	๕๔,๐๙๙	-	๒	๘
๕	นาดี	๖	๖๓	๕๒,๒๘๙	-	๑	๖
๖	บ้านสร้าง	๙	๘๘	๓๐,๔๖๖	-	๑	๗
๗	ศรีมโหสถ	๔	๒๔	๑๙,๑๔๓	-	๑	๓
รวม		๖๕	๗๐๘	๔๙๙,๙๗๑	๑	๑๔	๕๕

ที่มา : ที่ทำการปกครองจังหวัดปราจีนบุรี ข้อมูล ณ เมษายน ๒๕๖๗

๑) ประชากร

ณ เมษายน ๒๕๖๗ จังหวัดปราจีนบุรี มีประชากรทั้งสิ้น จำนวน ๔๙๙,๙๗๑ คน แยกเป็นชาย จำนวน ๒๔๖,๗๖๗ คน หญิง จำนวน ๒๕๓,๒๐๔ คน เมื่อพิจารณาจากการกระจายตัวของกิจกรรม พบว่าจังหวัดปราจีนบุรี มีโรงงานอุตสาหกรรมเป็นจำนวนมากในเขตอำเภอกบินทร์บุรี อำเภอเมืองปราจีนบุรี และอำเภอสรีมโหสถ ทำให้มีประชากรมาอาศัยอยู่รวมกันในพื้นที่ดังกล่าวจำนวนมากกว่าในบริเวณอื่น ๆ ของจังหวัด

๒) ความหนาแน่นของประชากร บริเวณที่มีประชากรอาศัยอยู่มากที่สุดคือ อำเภอกบินทร์บุรี มีจำนวน ๑๔๘,๘๒๗ คน รองลงมา คือ อำเภอเมืองปราจีนบุรี มีจำนวน ๑๐๘,๗๑๗ คน และอำเภอสรีมโหสถ มีจำนวน ๘๖,๔๓๐ คน ส่วนบริเวณที่มีประชากรอยู่อาศัยน้อยที่สุด คือ อำเภอสรีมโหสถ มีประชากรอาศัยอยู่เพียง ๑๙,๑๔๓ คน

- พื้นที่เศรษฐกิจที่สำคัญ

จังหวัดปราจีนบุรี เป็นพื้นที่พัฒนาอุตสาหกรรม เพื่อรองรับการขยายตัวจาก เขตอุตสาหกรรมภาคตะวันออก เนื่องจากมีที่ตั้งอยู่บนระเบียงเศรษฐกิจอาเซียนถึง ๒ สาย ได้แก่ (๑) Central Corridor จากท่าเรือน้ำลึกแหลมฉบัง ตามทางหลวงแผ่นดินหมายเลข ๓๐๔ ผ่านอำเภอศรีมหาโพธิ์ และอำเภอบินทร์บุรีไปยังภาคตะวันออกเฉียงเหนือ ของประเทศไทย ออกไปยังนครเวียงจันทน์ สาธารณรัฐประชาธิปไตยประชาชนลาว และไปต่อกับ North-South Corridor ที่เมืองบ่อเต็น สาธารณรัฐประชาธิปไตยประชาชนลาว (๒) Southern Corridor จากท่าเรือทวาย สหภาพเมียนมาร์ ผ่านกรุงเทพมหานคร ไปยังอำเภอบินทร์บุรี และประเทศกัมพูชา ออกไปยังท่าเรือน้ำลึกในประเทศเวียดนาม จังหวัดปราจีนบุรีมีโรงงานอุตสาหกรรมต่างๆ ตั้งอยู่ใน เขตประกอบการอุตสาหกรรม สวนอุตสาหกรรม เขตอุตสาหกรรม และนิคมอุตสาหกรรม ดังนี้

- เขตประกอบการอุตสาหกรรมกบินทร์บุรี ตั้งอยู่ในอำเภอกบินทร์บุรี พื้นที่ ๔,๒๓๗ ไร่ ๘๐ โรงงาน
- สวนอุตสาหกรรม ๓ แห่ง ที่เปิดดำเนินการ คือ
 ๑. สหพัฒนาอินเตอร์โฮลดิ้ง ตั้งอยู่ในอำเภอกบินทร์บุรี มีพื้นที่ ๒,๐๖๘ ไร่ จำนวน ๓๒ โรงงาน
 ๒. ๓๐๔ อินดัสเตรียลปาร์ค ตั้งอยู่ในอำเภอศรีมหาโพธิ์ มีพื้นที่ ๑๒,๕๐๐ ไร่ จำนวน ๑๒๗ โรงงาน
 ๓. โรจนะ อินดัสเตรียลเมเนจเม้นท์ ตั้งอยู่ในอำเภอศรีมหาโพธิ์ มีพื้นที่ ๔,๖๕๓ ไร่ จำนวน ๒๗ โรงงาน
- นิคมอุตสาหกรรม ๑ แห่ง ที่เปิดดำเนินการ คือ นิคมอุตสาหกรรมไฮเทค กบินทร์บุรี ตั้งอยู่ในอำเภอกบินทร์บุรี พื้นที่ ๑,๐๖๖ ไร่ จำนวน ๘ โรงงาน และอยู่ระหว่างการพัฒนาพื้นที่ ๑ แห่ง คือ นิคมอุตสาหกรรม บ่อทอง ๓๓ ตั้งอยู่ในอำเภอกบินทร์บุรี พื้นที่ ๑,๗๔๖ ไร่ มีบริษัทเตรียมเข้าลงทุน ๑๐ แห่ง เกี่ยวกับอุตสาหกรรม สีเขียว (S-Curve)

ปัจจุบันจังหวัดปราจีนบุรี มีโรงงานอุตสาหกรรมทั้งสิ้น ๘๙๑ โรงงาน ส่วนใหญ่ตั้งอยู่ในอำเภอกบินทร์บุรี และอำเภอศรีมหาโพธิ์ เป็นพื้นที่รองรับการพัฒนาอุตสาหกรรมตามแนวทางหลวงหมายเลข ๓๐๔ และ ๓๓ ซึ่งส่วนใหญ่เป็นอุตสาหกรรมประเภทที่ใช้แรงงานทักษะฝีมือ เช่น เครื่องใช้ไฟฟ้าและอิเล็กทรอนิกส์ อุตสาหกรรมแปรรูปการเกษตร และสิ่งทอ มีการเคลื่อนย้ายฐานการผลิตจากกรุงเทพมหานครและจังหวัดใกล้เคียง

- ข้อมูลพื้นที่ชลประทาน และการใช้ประโยชน์ที่ดินในเขตโครงการชลประทาน ดังนี้

๑. พื้นที่นอกเขตชลประทาน จำนวน ๑๘๒,๒๘๔ ไร่
๒. พื้นที่ในเขตชลประทาน จำนวน ๔๗๖,๘๐๖ ไร่ แยกเป็นพื้นที่
 - ๒.๑ โครงการชลประทานปราจีนบุรี จำนวน ๑๕๗,๐๒๖ ไร่
 - ๑) นาข้าว จำนวน ๑๐๗,๓๖๑ ไร่
 - ๒) พืชไร่ จำนวน ๕๗๙ ไร่
 - ๓) ไม้ยืนต้น จำนวน ๖,๒๐๖ ไร่
 - ๔) ปศุสัตว์ จำนวน ๗๘๐ ไร่
 - ๕) ประมง จำนวน ๑๐,๒๓๑ ไร่
 - ๖) แหล่งน้ำ จำนวน ๘,๑๓๗ ไร่
 - ๗) ปลูกสร้าง จำนวน ๑๔,๖๘๓ ไร่
 - ๘) อื่น ๆ จำนวน ๙,๐๔๙ ไร่
 - ๒.๒ โครงการส่งน้ำและบำรุงรักษาบางพลวง จำนวน ๔๓๙,๓๗๔ ไร่ แยกเป็นพื้นที่จังหวัดปราจีนบุรี มีพื้นที่ ๓๑๙,๗๘๐ ไร่ จังหวัดฉะเชิงเทรา มีพื้นที่ ๑๑๙,๕๙๔ ไร่ สำหรับจังหวัดปราจีนบุรี มีรายละเอียด ดังนี้
 - ๑) นาข้าว จำนวน ๒๒๘,๑๖๙ ไร่
 - ๒) พืชไร่ จำนวน ๖ ไร่
 - ๓) สวนผลไม้ จำนวน ๓๖ ไร่
 - ๔) ประมง จำนวน ๙๑,๕๖๙ ไร่

ที่มา : ข้อมูลจากโครงการชลประทานปราจีนบุรี

- ข้อมูลพื้นที่การเกษตร

จังหวัดปราจีนบุรี มีพื้นที่ทั้งหมด ๔,๗๖๒ ตารางกิโลเมตร หรือ ๒,๙๗๖,๔๗๖ ไร่ มีเนื้อที่ใช้ประโยชน์
จำนวน ๖๕๙,๐๙๐ ไร่ ประกอบด้วย

- ๑) นาข้าว ๔๐๑,๒๕๖ ไร่
- ๒) พืชไร่ ๑๔๖,๕๖๓ ไร่
- ๓) สวนไม้ผล ไม้ยืนต้น ๖๔,๒๗๑ ไร่
- ๔) ประมง ๔๗,๐๐๐ ไร่

กิจกรรมด้านประมงที่สำคัญของจังหวัด ๓ อันดับแรก ได้แก่ การเลี้ยงปลาน้ำจืดมีมูลค่า ๑,๔๗๒ ล้านบาท
รองลงมา ได้แก่ การเลี้ยงกุ้งทะเลมีมูลค่า ๑,๐๓๘ ล้านบาท และการจับสัตว์น้ำจากธรรมชาติมีมูลค่า ๗๙ ล้านบาท

- ข้อมูลแหล่งกักเก็บน้ำ อ่างเก็บน้ำ

จังหวัดปราจีนบุรี มีโครงการชลประทานขนาดใหญ่ ขนาดกลาง และขนาดเล็ก จำนวน ๑๑๕ แห่ง
พื้นที่ชลประทาน ๕๘๘,๔๕๐ ไร่ สรุปได้ ดังนี้

๑) โครงการส่งน้ำและบำรุงรักษาบางพลวง ห้วยงานตั้งอยู่ที่ตำบลรอบเมือง อำเภอเมือง จังหวัดปราจีนบุรี
เป็นโครงการชลประทานขนาดใหญ่ ประเภทโครงการกักเก็บน้ำในลำคลองและทุ่งราบ พื้นที่ชลประทาน
๓๘๐,๐๐๐ ไร่ อยู่ในพื้นที่จังหวัดปราจีนบุรี ๒๔๐,๐๐๐ ไร่ พื้นที่ในจังหวัดฉะเชิงเทรา ๑๔๐,๐๐๐ ไร่

๒) โครงการขนาดกลาง อยู่ในความรับผิดชอบของโครงการชลประทานปราจีนบุรี จำนวน ๗ โครงการ
๒.๑ โครงการท่าแห ห้วยงานตั้งอยู่ที่ ตำบลบ้านทาม อำเภอศรีมหาโพธิ จังหวัดปราจีนบุรี
เป็นโครงการชลประทานขนาดกลาง ประเภทบรรเทาอุทกภัย กักเก็บน้ำในลำคลองและทุ่งราบ พื้นที่
ชลประทาน ๕๕,๔๘๕ ไร่

๒.๒ โครงการห้วยเกษียร ห้วยงานตั้งอยู่ที่ ตำบลดงขี้เหล็ก อำเภอเมือง จังหวัดปราจีนบุรี
เป็นโครงการชลประทานประเภทกักเก็บน้ำในลำคลองและทุ่งราบ พื้นที่ชลประทาน ๑,๒๓๗ ไร่

๒.๓ โครงการคลองโคกกะจะ ห้วยงานตั้งอยู่ที่ ตำบลรอบเมือง อำเภอเมือง จังหวัดปราจีนบุรี
เป็นโครงการชลประทานขนาดกลาง ประเภทกักเก็บน้ำในลำคลองและทุ่งราบ พื้นที่ชลประทาน ๑๖,๑๔๗ ไร่

๒.๔ โครงการห้วยไคร้ ห้วยงานตั้งอยู่ที่ตำบลวังตะเคียน อำเภอกบินทร์บุรี จังหวัดปราจีนบุรี
เป็นโครงการชลประทานขนาดกลาง ประเภททดน้ำและส่งน้ำ พื้นที่ชลประทาน ๘,๗๔๔ ไร่

๒.๕ โครงการคลองสารภี ห้วยงานตั้งอยู่ที่ ตำบลวัดโบสถ์ อำเภอเมือง จังหวัดปราจีนบุรี
เป็นโครงการชลประทานขนาดกลาง ประเภทกักเก็บน้ำในคลองและทุ่งราบ พื้นที่ชลประทาน ๒๕,๙๕๙ ไร่

๒.๖ โครงการประจันตคาม ห้วยงานตั้งอยู่ที่ตำบลบุฝ้าย อำเภอประจันตคาม จังหวัดปราจีนบุรี
เป็นโครงการชลประทานขนาดกลาง ประเภททดน้ำและส่งน้ำ มีพื้นที่ชลประทาน ๑๒,๘๒๓ ไร่

๒.๗ โครงการตะเคียนทอง ห้วยงานตั้งอยู่ที่ ตำบลหาดนางแก้ว อำเภอกบินทร์บุรี จังหวัดปราจีนบุรี
ลักษณะห้วยงานเป็นอาคาร ทרב. มีพื้นที่ชลประทาน ๔,๑๑๘ ไร่

๓) โครงการอันเนื่องมาจากพระราชดำริ ซึ่งอยู่ในความรับผิดชอบของโครงการชลประทานปราจีนบุรี
จำนวน ๘ โครงการ

๓.๑ โครงการอ่างเก็บน้ำบ้านทับลาน ห้วยงานตั้งอยู่ที่ ตำบลบุพราหมณ์ อำเภอนาดี จังหวัด
ปราจีนบุรี เป็นโครงการประเภทอ่างเก็บน้ำ ความจุ ๒.๕ ล้านลูกบาศก์เมตร ส่งน้ำเพื่อการอุปโภค-บริโภค
ให้หมู่บ้านทับลาน พื้นที่ชลประทาน ๖๐๐ ไร่

๓.๒ โครงการฝายห้วยคำภู ห้วยงานตั้งอยู่ที่ ตำบลแก่งดินสอ อำเภอนาดี จังหวัดปราจีนบุรี
เป็นโครงการประเภททดน้ำและส่งน้ำ พื้นที่ชลประทาน ๑,๐๐๐ ไร่

๓.๓ โครงการคลองชุมพล หัวงานตั้งอยู่ที่บ้านโคกอุดม ตำบลหนองก้อ อำเภอกบินทร์บุรี จังหวัดปราจีนบุรี เป็นโครงการประเภทยกเก็บน้ำในลำคลองและทุ่งราบ พื้นที่ชลประทาน ๑,๐๐๐ ไร่

๓.๔ โครงการอ่างเก็บน้ำคลองดินแดง หัวงานตั้งอยู่ที่บ้านคลองดินแดง ตำบลแก่งดินสอ อำเภอนาดี จังหวัดปราจีนบุรี เป็นโครงการประเภทยกเก็บน้ำ ความจุ ๐.๔๒ ล้านลูกบาศก์เมตร พื้นที่ชลประทาน ๑,๒๐๐ ไร่

๓.๕ โครงการทำนบดินบ้านคลองบุสูง หัวงานตั้งอยู่ บ้านบุสูง ตำบลนาดี อำเภอนาดี จังหวัดปราจีนบุรี มีพื้นที่ชลประทาน ๑,๐๐๐ ไร่

๓.๖ อ่างเก็บน้ำเขาอีโต้ หัวงานตั้งอยู่ที่บ้านบ้านพระ ตำบลบ้านพระ อำเภอเมืองปราจีนบุรี จังหวัดปราจีนบุรี เป็นโครงการประเภทยกเก็บน้ำ ความจุ ๒.๙ ล้านลูกบาศก์เมตร ส่งน้ำเพื่อการอุปโภค-บริโภค ให้ค่ายจักรพงษ์

๓.๗ อ่างเก็บน้ำเขาอีโต้ ๒ หัวงานตั้งอยู่ที่บ้านบ้านพระ ตำบลบ้านพระ อำเภอเมืองปราจีนบุรี จังหวัดปราจีนบุรี เป็นโครงการประเภทยกเก็บน้ำ ความจุ ๐.๓๕ ล้านลูกบาศก์เมตร ส่งน้ำเพื่อการอุปโภค-บริโภค ให้ค่ายจักรพงษ์

๓.๘ อ่างเก็บน้ำคลองไม้ปล้อง หัวงานตั้งอยู่ บ้านเขาลอย ตำบลเนินหอม อำเภอเมืองปราจีนบุรี จังหวัดปราจีนบุรี เป็นโครงการประเภทยกเก็บน้ำ ความจุ ๑๐.๗๐ ล้านลูกบาศก์เมตร

๓.๙ อ่างเก็บน้ำนฤปดินทรจินดา ซึ่งอยู่ในความรับผิดชอบของโครงการส่งน้ำและบำรุงรักษานฤปดินทรจินดา มีขนาดความกว้างสันเขื่อน ๙.๐๐ เมตร ความยาวสันเขื่อน ๓,๙๖๗.๕๑ เมตร ความสูงเขื่อนจากท้องน้ำประมาณ ๓๒.๗๕ เมตร มีความจุอ่างเก็บน้ำ ๒๙๕.๐๐ ล้านลูกบาศก์เมตร เริ่มก่อสร้างปี ๒๕๕๓ ดำเนินก่อสร้างตัวเขื่อนแล้วเสร็จในปี ๒๕๖๐ และเริ่มเก็บกักน้ำตั้งแต่วันที่ ๓ กรกฎาคม ๒๕๕๙ เป็นต้นมา

ชื่อข้อมูล	แหล่งน้ำ	จำนวนแหล่งน้ำ	ปริมาณน้ำรวม / ความจุน้ำสูงสุด
แม่น้ำสายหลัก	แม่น้ำปราจีนบุรี	๑ สาย	- อ.กบินทร์บุรี ปริมาณน้ำไหลผ่าน ๑๓.๕๕ ลบ.ม./วินาที - อ.เมืองปราจีนบุรี ปริมาณน้ำไหลผ่าน ๘๓ ลบ.ม./วินาที
ลำน้ำ ลำคลอง	ลำน้ำ ลำคลอง	๑๙๑ แห่ง	๑๘,๓๐๖,๓๖๘ ลบ.ม.
หนองน้ำ สระน้ำ บึงน้ำ	หนองน้ำ สระน้ำ บึงน้ำ	๒๓๑ แห่ง	๓๙๖,๘๖๙,๔๓๗ ลบ.ม.
อ่างเก็บน้ำ	๑. อ่างเก็บน้ำเขาอีโต้ ๒. อ่างเก็บน้ำเขาอีโต้ ๒ ๓. อ่างเก็บน้ำคลองไม้ปล้อง ๔. อ่างเก็บน้ำทับลาน ๕. อ่างเก็บน้ำนฤปดินทรจินดา	๑ แห่ง ๑ แห่ง ๑ แห่ง ๑ แห่ง ๑ แห่ง รวม	๒.๙๐๐ ล้าน ลบ.ม. ๐.๓๕๐ ล้าน ลบ.ม. ๑๐.๗๐๐ ล้าน ลบ.ม. ๒.๗๒๕ ล้าน ลบ.ม. ๒๙๕.๐๐๐ ล้าน ลบ.ม. ๓๑๑.๖๗๕ ล้าน ลบ.ม.

ที่มา : ข้อมูลจากโครงการชลประทานปราจีนบุรี

การบริหารจัดการน้ำในอ่างเก็บน้ำ เพื่อป้องกันและแก้ไขปัญหาอุทกภัย ดังนี้

๑. การบริหารจัดการน้ำอ่างเก็บน้ำนฤปดินทรจินดา

ก่อนเข้าสู่ช่วงฤดูฝน โครงการชลประทานปราจีนบุรี จะประสานโครงการส่งน้ำและบำรุงรักษานฤปดินทรจินดา ในการดำเนินการพร่องน้ำในอ่างเก็บน้ำนฤปดินทรจินดา (ความจุ ๒๙๕ ล้าน ลบ.ม.) เพื่อให้มีความสามารถรับน้ำในช่วงฤดูฝน และทำการระบายน้ำเป็นระยะๆ ในช่วงที่แม่น้ำปราจีนบุรี มีระดับน้ำลดลง และเมื่อสิ้นสุดฤดูฝนจะทำการลดการปล่อยน้ำจากอ่างเก็บน้ำนฤปดินทรจินดา เพื่อเก็บกักน้ำไว้ในช่วงฤดูแล้ง

๒. การบริหารจัดการน้ำอ่างเก็บน้ำคลองพระสทิง และอ่างเก็บน้ำพระปรอง

ก่อนเข้าสู่ช่วงฤดูฝน โครงการชลประทานปราจีนบุรี จะประสานโครงการชลประทานสระแก้ว ในการดำเนินการพร่องน้ำในอ่างเก็บน้ำคลองพระสทิง (ความจุ ๖๕ ล้าน ลบ.ม.) และอ่างเก็บน้ำพระปรอง (ความจุ ๙๕ ล้าน ลบ.ม.) เพื่อให้มีความสามารถรับน้ำในช่วงฤดูฝน และทำการระบายน้ำเป็นระยะๆ ในช่วงที่แม่น้ำปราจีนบุรี มีระดับน้ำลดลง และเมื่อสิ้นสุดฤดูฝนจะทำการลดการปล่อยน้ำจากอ่างเก็บน้ำนฤปดินทรจินดา เพื่อเก็บกักน้ำไว้ในช่วงฤดูแล้ง

๓. การบริหารจัดการจากเขื่อนขุนด่านปราการชล จังหวัดนครนายก มีความจุ ๒๒๔ ล้าน ลบ.ม.

โครงการชลประทานปราจีนบุรี ประสานโครงการชลประทานนครนายก เมื่อมีแผนการระบายน้ำของเขื่อนขุนด่านปราการชล ดำเนินการระบายน้ำให้สัมพันธ์กับปริมาณพื้นที่รองรับน้ำในตำบลบางแตน และตำบลบางกระเบา อำเภอบ้านสร้าง จังหวัดปราจีนบุรี เพื่อป้องกันการเอ่อล้นเข้าท่วมพื้นที่ทางเศรษฐกิจของอำเภอบ้านสร้าง

๔. การบริหารจัดการน้ำ โดยใช้ประตูระบายน้ำ เพื่อเปิดน้ำลงทุ่งรับน้ำ (แก้มลิง)

จังหวัดปราจีนบุรี มีการบริหารจัดการน้ำ โดยใช้ทุ่งรับน้ำ (แก้มลิง) ที่กักเก็บน้ำในกรณีที่มีแม่น้ำปราจีนบุรี มีระดับน้ำเพิ่มสูงขึ้นอย่างรวดเร็ว อาจส่งผลกระทบทำให้เกิดอุทกภัยในพื้นที่สำคัญทางเศรษฐกิจ จนส่งผลให้เกิดความเสียหายทางเศรษฐกิจ กระทบต่อชีวิต ความเป็นอยู่ของประชาชนจำนวนมาก จึงมีความจำเป็นต้องเปิดประตูระบายน้ำเพื่อระบายน้ำจากแม่น้ำปราจีนบุรี ดังนี้

๔.๑ ทุ่งบางพลวง มีความจุเก็บกักน้ำ ๗๐๐ ล้าน ลบ.ม. แก้ไขปัญหาอุทกภัยโดยทำการเปิดประตูน้ำหาดยาง ตำบลบางกุ้ง อำเภอศรีมหาโพธิ เพื่อทำการระบายน้ำลงคลองหาดยางไหลเข้าทุ่งบางพลวง ทำให้สามารถลดปริมาณน้ำในแม่น้ำปราจีนบุรีได้ จำนวน ๗๐๐ ล้าน ลบ.ม. สามารถป้องกันแก้ไขปัญหาอุทกภัย ในเขตเทศบาลเมืองปราจีนบุรี อำเภอเมืองปราจีนบุรี และอำเภอบ้านสร้าง

๔.๒ ทุ่งท่าแห มีความจุเก็บกักน้ำ ๑๔๐ ล้าน ลบ.ม. แก้ไขปัญหาอุทกภัยโดยทำการเปิดประตูน้ำเพชรเอม ประตูน้ำตะกรุดอ้อม และประตูน้ำกระพ้อใหญ่ เพื่อทำการระบายน้ำลงทุ่งท่าแห ทำให้สามารถลดปริมาณน้ำในแม่น้ำปราจีนบุรีได้ จำนวน ๑๔๐ ล้าน ลบ.ม. สามารถป้องกันแก้ไขปัญหาอุทกภัยในเขตตลาดเก่าเทศบาลตำบลกบินทร์ ตำบลกบินทร์ ตำบลวังดาล อำเภอกบินทร์บุรี ตำบลบ้านทาม ตลาดท่าประชุม ตำบลศรีมหาโพธิตำบลวังกุ้ง อำเภอศรีมหาโพธิ

๑.๒ สถานการณ์เฉพาะ

๑.๒.๑ สถิติการเกิดอัคคีภัยย้อนหลัง ๓ ปี

จังหวัดปราจีนบุรี มีสถิติการเกิดอัคคีภัยในพื้นที่ ๓ ปีย้อนหลัง รวมทั้งสิ้นจำนวน ๖๐ ครั้ง โดยในปี พ.ศ.๒๕๖๔ จำนวน ๒๒ ครั้ง พ.ศ.๒๕๖๕ จำนวน ๑๑ ครั้ง และ พ.ศ.๒๕๖๖ จำนวน ๒๗ ครั้ง ดังนี้

ปี พ.ศ.	พื้นที่ประสบภัย			เสียหาย (ครัวเรือน)	เสียชีวิต	มูลค่าความเสียหาย (บาท)
	อำเภอ	หมู่บ้าน	ตำบล			
๒๕๖๔	๔	๒๒	๑๖	๒๖	-	-
๒๕๖๕	๕	๑๑	๑๑	๕๔	๑	-
๒๕๖๖	๖	๒๗	๑๙	๔๒	๑	-

๑.๒.๒ พื้นที่เสี่ยงต่อการเกิดอัคคีภัย

พื้นที่เสี่ยงต่อการเกิดอัคคีภัยจากการสำรวจประจำปีงบประมาณ ๒๕๖๗ มี ดังนี้

- พื้นที่เสี่ยงสูง จำนวน ๓ อำเภอ ๑๕ ตำบล ได้แก่ อำเภอกบินทร์บุรี ในพื้นที่ตำบลกบินทร์ ตำบลเมืองเก่า ตำบลหนองก่ ตำบลยานรี ตำบลบ่อทอง ตำบลวังตะเคียน ตำบลลาดตะเคียน อำเภอเมืองปราจีนบุรี ในพื้นที่เทศบาลเมืองปราจีนบุรี ตำบลหน้าเมือง ตำบลไม้เค็ด ตำบลดงพระราม และ อำเภอศรีมหาโพธิ ในพื้นที่ตำบลท่าตูม ตำบลหนองโพรง ตำบลหัวหว่า ตำบลกรอกสมบูรณ์
- พื้นที่เสี่ยงปานกลาง จำนวน ๒ อำเภอ ๔ ตำบล ได้แก่ อำเภอประจันตคาม ในพื้นที่ตำบลประจันตคาม ตำบลคำโตนด และอำเภอนาดี ในพื้นที่ตำบลนาดี และตำบลสำพันตา
- พื้นที่เสี่ยงต่ำ จำนวน ๒ อำเภอ ได้แก่ อำเภอบ้านสร้าง และอำเภอศรีมโหสถ

แผนที่แสดงพื้นที่เสี่ยงอัคคีภัย

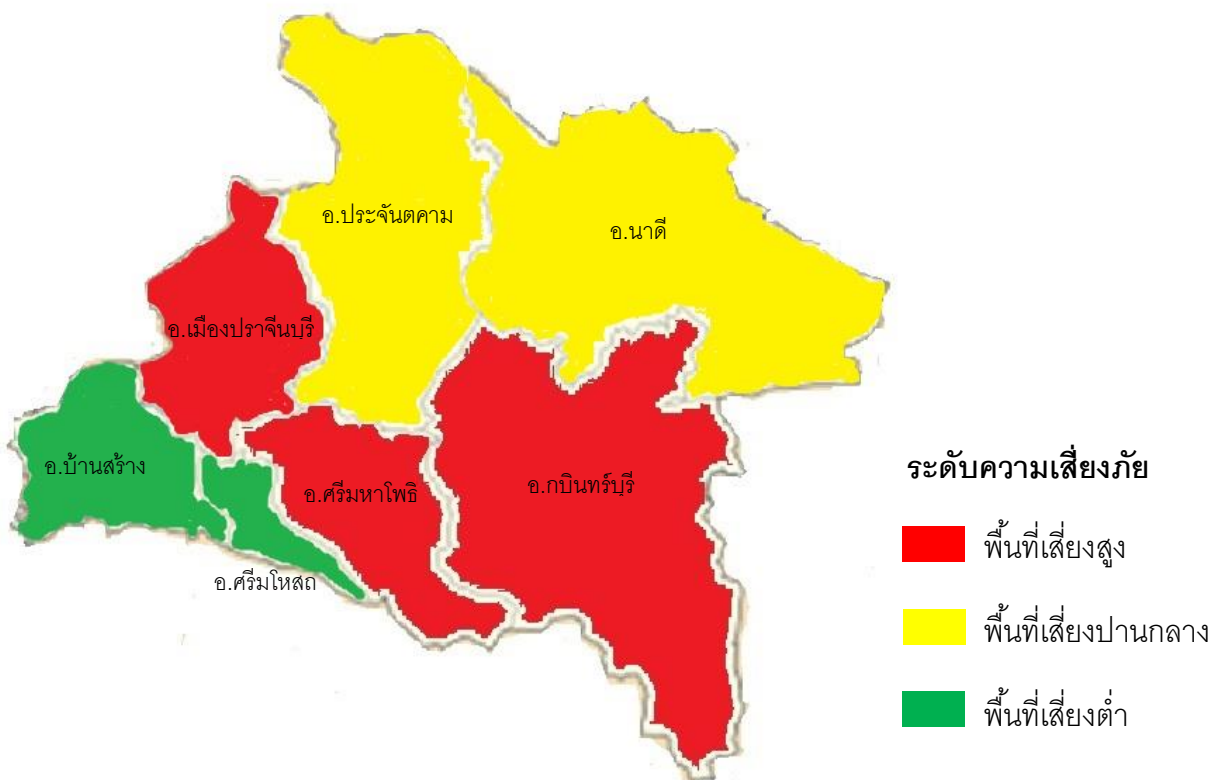

สถิติการเกิดอัคคีภัยแต่ละอำเภอของจังหวัดปราจีนบุรี ระหว่าง พ.ศ. ๒๕๖๔ - ๒๕๖๖

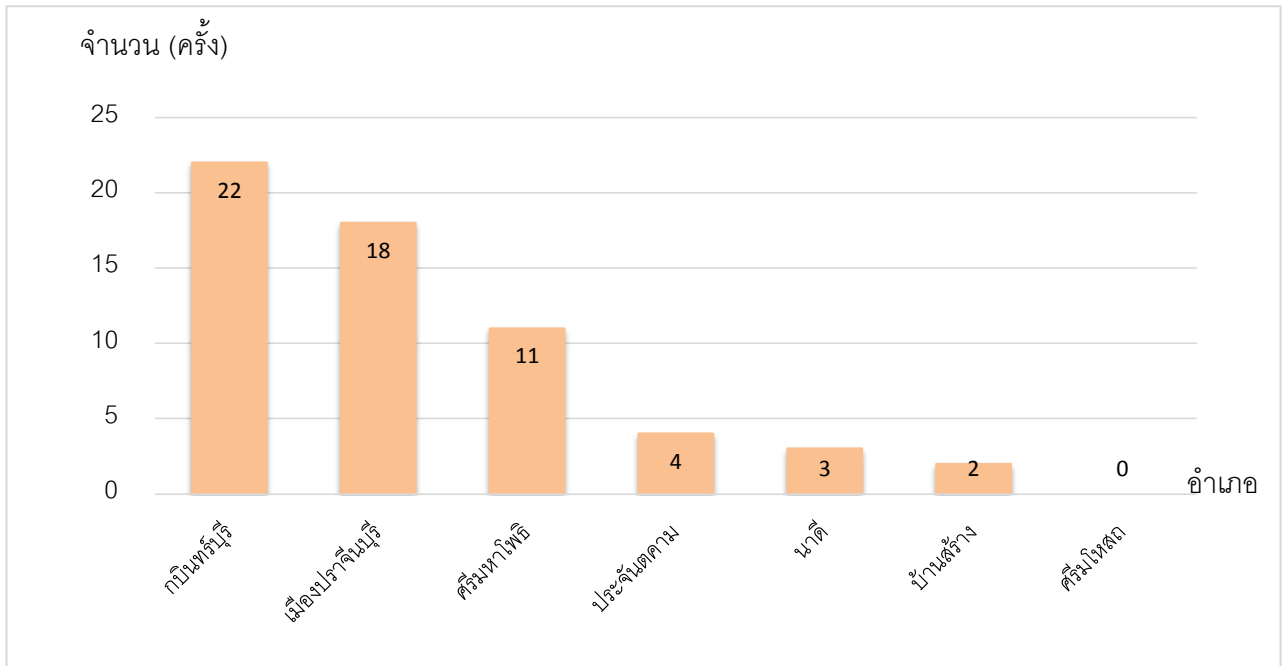

สามารถวิเคราะห์และพิจารณาจัดระดับความเสี่ยงจากอัคคีภัยในจังหวัดปราจีนบุรี
 ตามจำนวนครั้งการเกิดอัคคีภัยระหว่างปี พ.ศ. ๒๕๖๔ - ๒๕๖๖ สรุปได้ดังนี้

ประเภทของภัย	ระดับความเสี่ยงภัย			ปัจจัย/สาเหตุที่ทำให้เกิดความเสี่ยงจากสาธารณภัย	ศักยภาพ
	เสี่ยงสูง	เสี่ยงปานกลาง	เสี่ยงต่ำ		
อัคคีภัย	อำเภอ กบินทร์บุรี อำเภอเมืองปราจีนบุรี อำเภอ ศรีมहाพิธิ	อำเภอ ประจันตคาม อำเภอ นาดี	อำเภอ บ้านสร้าง อำเภอ ศรีมโหสถ	๑. พื้นที่มีชุมชนหนาแน่น โดยเฉพาะพื้นที่อำเภอเมืองฯ ๒. พื้นที่โรงงานอุตสาหกรรม และห้างสรรพสินค้า ร้านค้า ที่มีผู้คนประกอบอาชีพ และซื้อขายสินค้า ๓. ไม่มีอุปกรณ์ระงับเหตุเพลิงไหม้ ๔. ขาดความระมัดระวังในการใช้ไฟและความร้อน ๕. การใช้เครื่องใช้ไฟฟ้าที่ชำรุดเสียหาย ไม่ได้มาตรฐาน หมุดระยะเวลาการใช้งานเสื่อมสภาพ สายไฟชำรุด	๑. เตรียมอุปกรณ์สำหรับใช้ดับเพลิงไว้ให้พร้อม และมีการอบรมให้มีความรู้ในการใช้อุปกรณ์ดับเพลิงถึงดับเพลิง ๒. การซ้อมหนีไฟหรือซ้อมอพยพเวลาเกิดเพลิงไหม้ภายในอาคารเป็นประจำทุกปี ๓. อปท.ดำเนินการช่วยเหลือเบื้องต้น ตามระเบียบและกฎหมายที่เกี่ยวข้อง

๑.๒.๓ เหตุการณ์เพลิงไหม้ครั้งสำคัญของจังหวัดปราจีนบุรี

จังหวัดปราจีนบุรีมีเหตุการณ์เพลิงไหม้ครั้งสำคัญ จำนวน ๓ ครั้ง ในพื้นที่อำเภอกบินทร์บุรี และอำเภอเมืองปราจีนบุรี รายละเอียดตามตาราง ดังนี้

เหตุการณ์เพลิงไหม้	ความเสียหาย	ปัจจัยที่ส่งผลต่อความรุนแรงของเหตุการณ์
๑. เหตุเพลิงไหม้คอมเพรสเซอร์ ที่รอประกอบ โรงงาน ไฮเออร์ อีเล็คทริก (ประเทศไทย) จำกัด มหาชน เลขที่ ๔๔๖ หมู่ที่ ๙ ต.หนองก๊ก อ.กบินทร์บุรี ในเขตอุตสาหกรรมปราจีนบุรี เมื่อวันที่ ๑๐ กุมภาพันธ์ ๒๕๖๔ เวลา ๑๐.๓๐ น.	- สินค้าคอมเพรสเซอร์ เสียหาย มูลค่าหลายล้านบาท	- ขณะเกิดเหตุมีกระแสลมแรง ทำให้ไฟไหม้ ลุกลามอย่างรวดเร็ว
๒. เหตุเพลิงไหม้กองสินค้าที่กำลังรอรีไซเคิล ด้านหน้า บริษัท วสันต์ศิภาพร เทรดดิ้ง จำกัด หมู่ ๑๑ ตำบลไม้เค็ด อำเภอเมืองปราจีนบุรี เมื่อวันที่ ๒๕ มีนาคม ๒๕๖๔ เวลา ๑๓.๐๐ น.	- สินค้าและ อาคารที่เก็บสินค้า เสียหาย มูลค่าหลายล้านบาท	- มีวัตถุเชื้อเพลิง วัสดุติดไปง่าย จำนวนมาก - ขณะเกิดเหตุมีกระแสลมแรง ทำให้ไฟไหม้ ลุกลามอย่างรวดเร็ว - มีแหล่งน้ำธรรมชาติแต่ต้องใช้รถสูบน้ำระยะไกล
๓. เหตุเพลิงไหม้อาคารพาณิชย์ บริเวณชุมชนร่วมใจ เทศบาลเมืองปราจีนบุรี เมื่อวันที่ ๒๙ มีนาคม ๒๕๖๕ เวลา ๑๗.๐๐ น.	- อาคารพาณิชย์ บ้านเรือนร้านค้า เสียหายไม่น้อยกว่า ๓๒ คูหา ประชาชนได้รับความเดือดร้อน ๓๒ ครัวเรือน - มูลค่าความเสียหายมากกว่า ๑๐๐ ล้านบาท	- เป็นอาคารพาณิชย์ เป็นอาคารไม้ ๒ ชั้น อยู่ในชุมชน ใจกลางเมืองปราจีนบุรี - ขณะเกิดเหตุมีกระแสลมแรง ทำให้ไฟไหม้ ลุกลามอย่างรวดเร็ว - บริเวณดังกล่าวไม่มีประปาหัวแดง - มีแหล่งน้ำธรรมชาติแต่ต้องใช้รถสูบน้ำระยะไกล

สถานที่กำจัดขยะ/บ่อขยะในพื้นที่จังหวัดปราจีนบุรี ๒๒ แห่ง ในพื้นที่ ๕ อำเภอ มีดังนี้

ลำดับที่	ผู้ดำเนินการ	สถานที่กำจัด ขยะมูลฝอย	ที่อยู่	จังหวัด	ขนาดพื้นที่ (ไร่)
1	ทม.ปราจีนบุรี	บ่อขยะ ทม.ปราจีนบุรี	บ้านดงยาง หมู่ 7 ถ.ประจันตคาม ต.โนนห้อม อ.เมืองปราจีนบุรี จ.ปราจีนบุรี 25000	ปราจีนบุรี	191 ไร่ 0 งาน 29 ตารางวา
2	ทต.กบินทร์	บ่อขยะ ทต.กบินทร์	บ้านคลองกลาง หมู่ 11 ต.กบินทร์ อ.กบินทร์บุรี จ.ปราจีนบุรี 25110	ปราจีนบุรี	29 ไร่ 70 ตารางวา
3	ทต.สระบัว	บ่อขยะ ทต.สระบัว	555 บ้านสระบัว ต.ลาดตะเคียน อ.กบินทร์บุรี จ.ปราจีนบุรี 25110	ปราจีนบุรี	8 ไร่
4	อบต.กบินทร์	บ่อขยะ อบต.กบินทร์ (หมู่ที่ 6)	บ้านสระคู หมู่ที่ 6 ต.กบินทร์ อ.กบินทร์บุรี จ.ปราจีนบุรี 25110	ปราจีนบุรี	150 ไร่
5	อบต.นนทรี	บ่อขยะ อบต.นนทรี	บ้านโคกสว่าง หมู่ 7 ถ.สุวรรณศรี ต.นนทรี อ.กบินทร์บุรี จ.ปราจีนบุรี 25110	ปราจีนบุรี	4 ไร่
6	อบต. วังตะเคียน	บ่อขยะ อบต.วังตะเคียน	ทุ่งหนองแอม หมู่ 5 ต.วังตะเคียน อ.กบินทร์บุรี จ.ปราจีนบุรี 25110	ปราจีนบุรี	19 ไร่
7	อบต. ลาดตะเคียน	บ่อขยะ อบต.ลาดตะเคียน	บ้านคลองร่วม หมู่ 9 ต.ลาดตะเคียน อ.กบินทร์บุรี จ.ปราจีนบุรี 25110	ปราจีนบุรี	6 ไร่ 99 ตารางวา
8	ทม.หนองกี่	บ่อขยะ ทม.หนองกี่	174 ม.5 ต.หนองกี่ อ.กบินทร์บุรี จ.ปราจีนบุรี 25110	ปราจีนบุรี	69 ไร่ 1 งาน 5 ตารางวา
9	ทต.นาดี	บ่อขยะ ทต.นาดี	ม.3 ต.นาดี อ.นาดี จ.ปราจีนบุรี 25220	ปราจีนบุรี	11 ไร่
10	อบต.ทุ่งโพธิ์	บ่อขยะ อบต.ทุ่งโพธิ์	1111 บ้านทุ่งโพธิ์ อ.นาดี จ.ปราจีนบุรี 25220	ปราจีนบุรี	12 ไร่
11	อบต.นาดี	บ่อขยะ อบต.นาดี	บ้านแดง ม.3 ถนนปากหมันนาแก้ว ต.นาดี อ.นาดี จ.ปราจีนบุรี 25220	ปราจีนบุรี	18 ไร่
12	อบต.โคกปีบ	บ่อขยะ ทต.โคกปีบ	บ้านเหล่าไธตา หมู่ที่ 6 ต.โคกปีบ อ.ศรีมหาโพธิ จ.ปราจีนบุรี 25190	ปราจีนบุรี	5 ไร่
13	อบต. กรอกสมบุรณ์	บ่อขยะ ทต.กรอกสมบุรณ์	บ้านกรอกสมบุรณ์ หมู่ 1 ต.กรอกสมบุรณ์ อ.ศรีมหาโพธิ จ.ปราจีนบุรี 25140	ปราจีนบุรี	30 ไร่ 2 งาน 75 ตารางวา
14	ทต.ศรีมหาโพธิ	บ่อขยะ ทต.ศรีมหาโพธิ	หมู่ 2 ต.ท่าตูม อ.ศรีมหาโพธิ จ.ปราจีนบุรี 25140	ปราจีนบุรี	15 ไร่
15	อบต. ศรีมหาโพธิ	บ่อขยะ อบต.ศรีมหาโพธิ	บ้านหนองหอย หมู่ที่ 10 ต.ศรีมหาโพธิ อ.ศรีมหาโพธิ จ.ปราจีนบุรี 25140	ปราจีนบุรี	34 ไร่

สถานที่กำจัดขยะ/บ่อขยะในพื้นที่จังหวัดปราจีนบุรี ๒๒ แห่ง ในพื้นที่ ๕ อำเภอ (ต่อ)

ลำดับที่	ผู้ดำเนินการ	สถานที่กำจัด ขยะมูลฝอย	ที่อยู่	จังหวัด	ขนาดพื้นที่ (ไร่)
16	อบต.ท่าตุม	บ่อขยะ อบต.ท่าตุม	บ้านหลังถ้ำ หมู่ 3 ต.ท่าตุม อ.ศรีมหาโพธิ จ.ปราจีนบุรี 25140	ปราจีนบุรี	16 ไร่
17	อบต. หนองโพรง	บ่อขยะ อบต.หนองโพรง	บ้านวังตะพาบ หมู่ 11 ต.หนองโพรง อ.ศรีมหาโพธิ จ.ปราจีนบุรี 25140	ปราจีนบุรี	30 ไร่
18	อบต.หัวหว้า	บ่อขยะ อบต.หัวหว้า	บ้านหัวข่า หมู่ 5 ต.หัวหว้า อ.ศรีมหาโพธิ จ.ปราจีนบุรี 25140	ปราจีนบุรี	14 ไร่
19	อบต.กบินทร์	บ่อขยะ อบต.กบินทร์ หมู่ 10	บ้านชำโสม หมู่ที่ 10 ต.กบินทร์ อ.กบินทร์ บุรี จ.ปราจีนบุรี 25110	ปราจีนบุรี	50 ไร่
20	อบต. กรอกสมบูน	บ่อขยะ อบต.กรอกสมบูน	หมู่ 7 ต.กรอกสมบูน อ.ศรีมหาโพธิ จ.ปราจีนบุรี 25140	ปราจีนบุรี	16 ไร่ 1 งาน 20 ตารางวา
21	อบต.โคกไทย	บ่อขยะ อบต.โคกไทย	หมู่ที่ 6 ต.โคกไทย อ.ศรีมหาโสภ จ.ปราจีนบุรี 25190	ปราจีนบุรี	20 ไร่
22	อบต.โคกปีบ	บ่อขยะ อบต.โคกปีบ (บ่อใหม่ 64)	ต.โคกปีบ อ.ศรีมหาโสภ จ.ปราจีนบุรี 25190	ปราจีนบุรี	18 ไร่ 3 งาน 37 ตารางวา

ที่มา : กรมควบคุมมลพิษ

๒. ขอบเขต

แผนเผชิญเหตุอัคคีภัยจังหวัดปราจีนบุรี ปี ๒๕๖๗ ฉบับนี้ใช้ในการป้องกันและระงับอัคคีภัยที่เกิดขึ้นภายในจังหวัดปราจีนบุรี ทั้งในเวลาเวลาราชการและนอกเวลาราชการ ในกรณีที่เกิดเพลิงไหม้มีความรุนแรงขยายวงกว้างเกินขีดความสามารถของผู้บัญชาการเหตุการณ์อำเภอ (ภัยระดับ ๑) ให้การปฏิบัติเป็นไปตามอำนาจหน้าที่ตามกฎหมายของหน่วยงานที่เกี่ยวข้อง

๒.๑ กฎหมาย กฎกระทรวง ระเบียบ และแผนที่เกี่ยวข้องกับอัคคีภัย

การจัดทำแผนเผชิญเหตุอัคคีภัยจังหวัดปราจีนบุรี ปี ๒๕๖๗ เป็นไปตามบทบัญญัติของกฎหมาย ระเบียบ ประกาศอื่น ๆ แผนที่เกี่ยวข้อง ดังนี้

๒.๑.๑ พระราชบัญญัติป้องกันและบรรเทาสาธารณภัย พ.ศ. ๒๕๕๐

๒.๑.๒ พระราชบัญญัติควบคุมอาคาร พ.ศ. ๒๕๒๒ และที่แก้ไขเพิ่มเติม

๒.๑.๓ พระราชบัญญัติความปลอดภัย อาชีวอนามัย และสภาพแวดล้อมในการทำงาน พ.ศ. ๒๕๕๔

๒.๑.๔ พระราชบัญญัติโรงแรม พ.ศ. ๒๕๔๗

๒.๑.๕ พระราชบัญญัติสถานบริการ พ.ศ. ๒๕๐๙

๒.๑.๖ แผนการป้องกันและบรรเทาสาธารณภัยแห่งชาติ พ.ศ. ๒๕๖๔ – ๒๕๗๐

๒.๑.๗ แผนการป้องกันและบรรเทาสาธารณภัยจังหวัด พ.ศ. ๒๕๖๔ – ๒๕๗๐

๒.๒ คำนิยาม

อัคคีภัย หมายถึง ภัยอันตรายอันเกิดจากไฟที่ขาดการควบคุมดูแล ทำให้เกิดการติดต่อกลุกลามไปตามบริเวณที่มีเชื้อเพลิงจนเกิดการลุกไหม้ต่อเนื่อง สภาวะของไฟจะรุนแรงมากขึ้น ถ้าการลุกไหม้ที่มีเชื้อเพลิงหนุนหรือมีไอของเชื้อเพลิงถูกขับออกมามาก ความร้อนแรงก็จะมากยิ่งขึ้น

สถานที่กำจัดขยะมูลฝอย หมายถึง สถานที่ทำลายขยะมูลฝอยที่เก็บรวบรวมได้จากชุมชน ประกอบด้วย บริเวณที่กำจัดขยะมูลฝอย กลุ่มอาคารต่าง ๆ รวมถึงระบบสิ่งอำนวยความสะดวกและระบบสาธารณูปโภค สาธารณูปการภายในสถานที่ด้วย

กลุ่มเปราะบาง หมายถึง กลุ่มบุคคลที่มีความสามารถจำกัดในการเผชิญเหตุการณ์อัคคีภัย ซึ่งต้องการความดูแลเป็นพิเศษ อาทิ เด็ก สตรีมีครรภ์ ผู้สูงอายุ และบุคคลทุพพลภาพ

การป้องกันอัคคีภัยเชิงรุก (Active Fire Protection) หมายถึง ระบบ อุปกรณ์ หรือเครื่องมือ เพื่อเฝ้าระวัง หรือป้องกันการลุกลามของไฟและควันไฟ อาทิ ระบบสัญญาณแจ้งเหตุเพลิงไหม้ ระบบดับเพลิงอัตโนมัติ และระบบควบคุมควัน

การป้องกันอัคคีภัยเชิงรับ (Passive Fire Protection) หมายถึง การป้องกันอัคคีภัยในส่วนของอาคาร เพื่อจำกัดหรือควบคุมการลุกลามของไฟและควันไฟ อาทิ ผนังกันไฟ

การผังเมือง หมายถึง การวาง จัดทำ และการดำเนินการให้เป็นไปตามผังเมืองในระดับต่าง ๆ สำหรับเป็นกรอบชี้แนะการพัฒนาทางด้านกายภาพในระดับประเทศ ระดับภาค ระดับจังหวัด ระดับเมือง ระดับชนบท และพื้นที่เฉพาะควบคู่กับแผนพัฒนาเศรษฐกิจและสังคมแห่งชาติ เพื่อการพัฒนาเมือง บริเวณที่เกี่ยวข้อง หรือชนบทให้ดีขึ้นหรือทำให้ดียิ่งขึ้น ซึ่งสัญลักษณ์ ความสะดวกสบาย ความเป็นระเบียบ ความสวยงาม การใช้ประโยชน์ในทรัพย์สิน การคมนาคมและการขนส่ง ความปลอดภัยของประชาชน สวัสดิภาพของสังคม การป้องกันภัยพิบัติ และการป้องกันความขัดแย้งในการใช้ประโยชน์ที่ดิน เพื่อส่งเสริมการเศรษฐกิจ สังคม และสภาพแวดล้อม เพื่อดำรงรักษาหรือบูรณะสถานที่และวัตถุที่มีประโยชน์หรือคุณค่าในทางศิลปกรรม สถาปัตยกรรม ประวัติศาสตร์หรือโบราณคดี หรือบำรุงรักษาทรัพยากรธรรมชาติและสิ่งแวดล้อม ภูมิประเทศ ที่ตั้งดงหรือมีคุณค่าในทางธรรมชาติ

การพัฒนาเมือง หมายถึง การดำเนินการวางนโยบาย รวมทั้งการสร้าง ปรับปรุง พื้นฟู บูรณะ ดำรงรักษา หรือดำเนินการอื่นใดเพื่อพัฒนาที่ดินหรือสังหาริมทรัพย์ ภายใต้กรอบของการผังเมือง เพื่อพัฒนาคุณภาพชีวิต ความเป็นอยู่ที่ดีของประชาชน และความเจริญก้าวหน้าของเมือง บริเวณที่เกี่ยวข้อง หรือชนบท ในด้านต่างๆ

เครื่องใช้ไฟฟ้า หมายถึง เครื่องใช้หรืออุปกรณ์ที่ต้องอาศัยกระแสไฟฟ้าหรือสนามแม่เหล็กไฟฟ้าในการทำงาน หรืออุปกรณ์ที่ใช้ผลิต ส่ง หรือวัดกระแสไฟฟ้าหรือสนามแม่เหล็กไฟฟ้า และอุปกรณ์ที่เกี่ยวข้อง หรือเป็นส่วนประกอบของเครื่องใช้หรืออุปกรณ์ดังกล่าว

โรงงาน หมายถึง อาคาร สถานที่ หรือยานพาหนะที่ใช้เครื่องจักร และมีรายละเอียดตามที่บัญญัติ ความหมายไว้ในพระราชบัญญัติโรงงาน (ฉบับที่ ๒) พ.ศ. ๒๕๖๒

ชุมชน หมายถึง กลุ่มคนที่อยู่รวมกันเป็นสังคม อาศัยอยู่ในบริเวณเดียวกันและมีผลประโยชน์ร่วมกัน และหมายรวมถึงการจัดตั้งชุมชนในเขตเทศบาลตามระเบียบกระทรวงมหาดไทย ว่าด้วยคณะกรรมการชุมชน ของเทศบาล พ.ศ. ๒๕๖๔

ผลิตภัณฑ์ หมายถึง สินค้าหรืออุปกรณ์สิ่งของที่เกี่ยวข้อหรือเป็นสาเหตุของการเกิดอัคคีภัย อาทิ เตาย่าง เตาถ่าน แบทเตอรี

สถานที่ที่มีความเสี่ยงจากอัคคีภัย หมายถึง สถานที่หรืออาคารที่มีลักษณะที่ทำให้เกิดอัคคีภัยได้ง่าย หรือมีการใช้เชื้อเพลิง วัตถุไวไฟ สารเคมี และวัตถุอันตรายในสถานที่ดังกล่าว หรือสถานที่หรืออาคาร ที่ปลุกใกล้ชิดกัน ระดับเพลิงสามารถเข้าถึงได้ยาก

สถานประกอบการกิจการ หมายถึง หน่วยงานแต่ละแห่งของนายจ้างที่มีลูกจ้างทำงานอยู่ในหน่วยงาน

องค์กรปกครองส่วนท้องถิ่น หมายถึง องค์กรบริหารส่วนจังหวัด เทศบาล องค์กรบริหาร ส่วนตำบล กรุงเทพมหานคร เมืองพัทยา และองค์กรปกครองส่วนท้องถิ่นอื่นที่มีกฎหมายจัดตั้ง มีหน้าที่ และอำนาจดูแลและจัดทำบริการสาธารณะ และกิจกรรมสาธารณะเพื่อประโยชน์ของประชาชนในท้องถิ่น ตามหลักการพัฒนาอย่างยั่งยืน รวมทั้งส่งเสริมและสนับสนุนการจัดการศึกษาให้แก่ประชาชนในท้องถิ่น ทั้งนี้ ตามที่กฎหมายบัญญัติ

อาคาร หมายถึง อาคาร อาคารอยู่อาศัย ห้องแถว ตึกแถว บ้านแถว บ้านแฝด อาคารพาณิชย์ อาคารสาธารณะ อาคารพิเศษ อาคารอยู่อาศัยรวม อาคารขนาดใหญ่ สำนักงาน คลังสินค้า โรงงาน โรงมหรสพ โรงแรม ภัตตาคาร ที่บัญญัติความหมายไว้ในพระราชบัญญัติควบคุมอาคาร พ.ศ.๒๕๒๒ .และกฎกระทรวงมหาดไทย ฉบับที่ ๕๕ (พ.ศ.๒๕๔๓ .) ออกตามความในพระราชบัญญัติควบคุมอาคาร พ.ศ. ๒๕๒๒ .และที่แก้ไขเพิ่มเติม

๓. การปฏิบัติ

๓.๑ แนวคิดในการปฏิบัติ

๓.๑.๑ ยึดหลักการป้องกันไว้ก่อนเกิดอัคคีภัย “อัคคีภัย ภัยใกล้ตัว ป้องกันได้ ต้องใส่ใจ ไม่ประมาท”

๓.๑.๒ ให้ถือว่า การรักษาชีวิตและทรัพย์สินของประชาชนเป็นเรื่องสำคัญเร่งด่วนลำดับแรก ที่ต้องเข้าระงับและให้ความช่วยเหลือโดยเร็ว

๓.๑.๓ ยึดหลักการจัดการในภาวะฉุกเฉิน ตามกฎหมายและแผนว่าด้วยการป้องกันและบรรเทา สาธารณภัย ตลอดจนระเบียบ กฎหมายอื่นที่เกี่ยวข้อง โดยนำระบบการบัญชาการเหตุการณ์มาใช้ในการปฏิบัติการ เผชิญเหตุอัคคีภัย เพื่อให้การเผชิญเหตุอัคคีภัยเป็นไปอย่างมีประสิทธิภาพ รวดเร็ว และทันต่อเหตุการณ์

๓.๑.๔ ยึดหลักความเป็นเอกภาพ ให้มีองค์กรปฏิบัติรับผิดชอบการจัดการในภาวะฉุกเฉิน ในแต่ละระดับ อย่างชัดเจน ตั้งแต่ระดับท้องถิ่นจนถึงระดับจังหวัด

๓.๒ แนวทางการปฏิบัติในการป้องกันและแก้ไขปัญหาอัคคีภัย

๓.๒.๑ การป้องกันและลดผลกระทบ

การดำเนินการของกองอำนาจการป้องกันและบรรเทาสาธารณภัยจังหวัดปราจีนบุรี และสิ่งที่ต้องการให้กองอำนาจการป้องกันและบรรเทาสาธารณภัย ระดับอำเภอ/ท้องถิ่น ดำเนินการ ดังนี้

- ให้องค์กรที่รับผิดชอบ ดำเนินการตรวจตราความปลอดภัยเกี่ยวกับอัคคีภัยตามอำนาจหน้าที่ ได้แก่ สำนักงานโยธาธิการและผังเมืองปราจีนบุรี สำนักงานอุตสาหกรรมจังหวัดปราจีนบุรี สำนักงานทรัพยากรและสิ่งแวดล้อมจังหวัดปราจีนบุรี ผู้อำนวยการอำเภอ/ท้องถิ่น และหน่วยงานอื่น ๆ ที่เกี่ยวข้อง

- สำรวจ จัดทำพื้นที่เสี่ยงภัย และพื้นที่รับการอพยพจากอัคคีภัยไว้ให้พร้อมครอบคลุมทั้งจังหวัดปราจีนบุรี

- ให้องค์กรทุกหน่วยงานในจังหวัดปราจีนบุรี จัดทำแผนเผชิญเหตุอัคคีภัยของหน่วยงาน และฝึกซ้อมแผนเผชิญเหตุอัคคีภัย

- การรณรงค์ เผยแพร่ และเสริมสร้างความรู้เกี่ยวกับการป้องกันและระงับอัคคีภัย

- จัดทำระเบียบวิธีปฏิบัติของทุกหน่วยให้สอดคล้องกับแผนเผชิญเหตุอัคคีภัย จังหวัดปราจีนบุรี

ปี ๒๕๖๗

- จัดทำรายชื่อผู้รับผิดชอบรวมทั้งการแบ่งหน้าที่และการสำรวจเครื่องมือเครื่องใช้ พร้อมทั้งจัดส่งเครื่องมือ เครื่องใช้ สำรองไว้ทุกอำเภอแล้วสามารถนำมาใช้ได้ทันที เมื่อเกิดภัย

- ช่องทางการแจ้งเหตุการณ์ไฟไหม้ หรือประสานการช่วยเหลือทางช่องทางทางหมายเลข โทรศัพท์ ๐๓๗ ๔๕๔ ๔๒๐ หรือสายด่วน ๑๗๘๔ หรือผ่าน Line Official Account “ปภ.รับแจ้งเหตุ ๑๗๘๔

การเตรียมการป้องกันและระงับอัคคีภัย



กองบัญชาการป้องกันและบรรเทาสาธารณภัยแห่งชาติ ได้ติดตามการเกิดอัคคีภัยในระดับพื้นที่พบว่า การเกิดอัคคีภัยมีแนวโน้มที่สูงขึ้นกว่าปี 2566 ที่ผ่านมา และเกิดอัคคีภัยในสถานประกอบการที่มีการใช้สารเคมีและวัตถุอันตรายในกระบวนการผลิต รวมถึงโดมที่ตั้งเป็นแหล่งเก็บสารเคมีและวัตถุอันตรายในหลายพื้นที่อย่างต่อเนื่อง

1 ตรวจสอบ พื้นที่เสี่ยงต่อการเกิดอัคคีภัย



- กำชับให้ผู้ว่าราชการ/เจ้าพนักงานตามกฎหมายว่าด้วยการป้องกันและบรรเทาสาธารณภัย/ผู้ช่วยผู้ว่าราชการกรุงเทพมหานคร ตรวจสอบ พื้นที่ชุมชน สถานประกอบการ อาคาร โคตังหรือสถานที่ใด รวมถึงวัสดุสิ่งของภายในและโดยรอบที่มีสภาพเสี่ยงต่อการเกิดอัคคีภัยได้โดยง่าย
- หากพบสภาพไม่ปลอดภัย ให้แจ้งเจ้าพนักงานตามกฎหมายว่าด้วยการนั้น หรือเจ้าของสถานที่หรือผู้ที่เกี่ยวข้องดำเนินการปรับปรุง แก้ไขให้มีความปลอดภัยโดยเร็ว

2 ประชาสัมพันธ์ สร้างการรับรู้

- ประชาสัมพันธ์ ให้ประชาชนทราบถึงช่องทาง การแจ้งเหตุ และขอรับความช่วยเหลือจากหน่วยงานภาครัฐ ระเบียบ กฎหมาย มาตรการในการป้องกันและระงับอัคคีภัย ตลอดจนแนวทางการปฏิบัติตนให้เกิดความปลอดภัยเมื่อเกิดอัคคีภัย

3 ปฏิบัติการตามแผนเผชิญเหตุ

- หากเกิดอัคคีภัยให้ดำเนินการตามแผนเผชิญเหตุ และให้เป็นไปตามระบบบัญชาการเหตุการณ์ตามพระราชบัญญัติป้องกันและบรรเทาสาธารณภัย พ.ศ. 2550 รวมถึงแผนที่เกี่ยวข้อง
- กรณีมีประชาชนที่อาศัยอยู่บริเวณโดยรอบที่เกิดเหตุการณ์ได้รับผลกระทบ จำเป็นต้องอพยพไปอยู่ในพื้นที่ปลอดภัย ให้ดูแลความเป็นอยู่ของประชาชนในด้านต่าง ๆ โดยเฉพาะด้านการดำรงชีพเพื่อบรรเทาความเดือดร้อนของประชาชน
- กรณีมีผู้ได้รับบาดเจ็บเป็นจำนวนมาก ให้ประสานการปฏิบัติกับหน่วยงานด้านสาธารณสุข ในเรื่องเวชภัณฑ์ทางการแพทย์และโรงพยาบาลสำหรับรองรับผู้บาดเจ็บ รวมถึงการดูแลสภาพจิตใจของผู้ประสบภัยโดยเร็ว

4 ประสานการปฏิบัติกับกองอำนาจการป้องกันและบรรเทาสาธารณภัยกลาง

- กรณีการเกิดอัคคีภัยขนาดใหญ่ ที่อาจต้องใช้เครื่องมือ อุปกรณ์พิเศษ เช่น เพลิงไหม้ชุมชนเป็นบริเวณกว้าง เพลิงไหม้อาคารสูง โรงงานอุตสาหกรรม หรือแหล่งเก็บสารเคมีและวัตถุอันตราย รวมถึงกรณีที่เป็นเหตุที่มีความเฉพาะด้าน จำเป็นต้องอาศัยหน่วยงานทางเทคนิคที่มีความเชี่ยวชาญในการจัดการ ให้ประสานการปฏิบัติกับกองอำนาจการป้องกันและบรรเทาสาธารณภัยกลางโดยเร่งด่วน เพื่อจะได้ประสานการปฏิบัติกับหน่วยงานที่เกี่ยวข้องเข้าร่วมสนับสนุนในการปฏิบัติภารกิจอัคคีภัยที่เกิดขึ้น ผ่านทางสายด่วนนิรภัย 1784 หรือผ่าน Line Official Account "ป.กร.รับแจ้งเหตุ 1784"

5 ดำเนินการช่วยเหลือผู้ประสบภัย

- ภายหลังเหตุอัคคีภัยสิ้นสุดลงให้ดำเนินการช่วยเหลือผู้ประสบภัยตามกฎหมาย และระเบียบที่เกี่ยวข้อง เพื่อให้ประชาชนผู้ประสบภัยสามารถกลับใช้ชีวิตได้ตามปกติโดยเร็ว

การเตรียมการป้องกันและแก้ไขปัญหาอัคคีภัย ในสถานที่กำจัดขยะมูลฝอยและบ่อขยะ

ปัจจุบันมีการเกิดอัคคีภัยในสถานที่กำจัดขยะมูลฝอยและบ่อขยะ ทั้งขององค์กรปกครองส่วนท้องถิ่นและเอกชนบ่อยครั้ง ส่งผลต่อการเกิดปัญหามลพิษกระทบต่อปัญหาสุขภาพของประชาชน และเพลิงไหม้อาจลุกลามไปยังบ้านเรือนประชาชนบริเวณใกล้เคียง สร้างความเสียหายต่อชีวิต ทรัพย์สินของประชาชน

1 ตรวจสอบ เฝ้าระวังสถานที่อย่างเข้มงวด และกำหนดมาตรการป้องกันการเกิดอัคคีภัย

- กำชับให้องค์กรปกครองส่วนท้องถิ่นที่มีสถานที่กำจัดขยะมูลฝอยและบ่อขยะอยู่ในความรับผิดชอบ มอบหมายเจ้าหน้าที่ดำเนินการตรวจสอบและเฝ้าระวังสถานที่อย่างเข้มงวด เพื่อป้องกันไม่ให้เกิดการลุกลามเผาทำลาย การเผาในที่เกษตรกรรม/ชุมชนในบริเวณใกล้เคียงซึ่งอาจลุกลามเข้าไปยังสถานที่กำจัดขยะมูลฝอยและบ่อขยะ
- สำหรับสถานที่กำจัดขยะมูลฝอยและบ่อขยะในชุมชนต้องขอความร่วมมือในการกำหนดมาตรการป้องกันการเกิดอัคคีภัยในพื้นที่ดังกล่าวอย่างเคร่งครัด
- ดำเนินการกำจัดขยะมูลฝอยอย่างถูกหลักสุขาภิบาล



2 เฝ้าระวัง ตรวจสอบ ตรวจสอบข้อมูลสถานที่เก็บรวบรวมวัสดุที่มีความเสี่ยงต่อการเกิดอัคคีภัย

- กำชับผู้ว่าราชการแต่ละระดับ มอบหมายให้ฝ่ายปกครองท้องถิ่น และท้องถิ่น เฝ้าระวัง ตรวจสอบ ตรวจสอบข้อมูลสถานที่เก็บรวบรวมวัสดุที่มีความเสี่ยงต่อการเกิดอัคคีภัย อาทิ สถานที่กำจัดขยะมูลฝอยและบ่อขยะ สถานที่เก็บสารเคมีและวัตถุอันตรายที่ไม่เป็นไปตามมาตรฐาน สถานที่เก็บไม้ พลาสติก กระดาษ ยางรถยนต์เก่า ซึ่งมีความเสี่ยงต่อการเกิดอัคคีภัยได้ง่าย พร้อมทั้งขอความร่วมมือเจ้าของสถานที่ ในการดูแลรักษาเพื่อป้องกันการเกิดอัคคีภัย



3 ทบทวนและจัดทำแผนเผชิญเหตุรองรับกรณีเกิดอัคคีภัย

- กำหนดภารกิจ มอบหมายหน่วยงานรับผิดชอบในการเฝ้าระวัง ตรวจสอบ และป้องกันการเกิดอัคคีภัย
- กำหนดแนวทางการแจ้งเตือน การประสานงาน การอพยพ และการให้ความช่วยเหลือประชาชนที่ได้รับผลกระทบ โดยเฉพาะกรณีเกิดผลกระทบด้านมลพิษทางอากาศ ให้กำหนดแนวทางปฏิบัติในการดูแลรักษาของประชาชนให้ชัดเจน
- ให้จัดซื้อแนวทางการปฏิบัติตามแผนเผชิญเหตุร่วมกับหน่วยงานที่เกี่ยวข้อง เพื่อสร้างความเข้าใจถึงกลไกการปฏิบัติงานร่วมกันเมื่อเกิดสถานการณ์อัคคีภัย

4 เตรียมความพร้อมด้านทรัพยากร และกำลังเจ้าหน้าที่

- กำหนด ดูแลให้หน่วยงานภาครัฐและองค์กรปกครองส่วนท้องถิ่นเตรียมความพร้อม ด้านทรัพยากร ทั้งด้านกำลังเจ้าหน้าที่ เครื่องจักรกลสาธารณภัย วัสดุ อุปกรณ์ในการป้องกันและระงับอัคคีภัย
- ให้พร้อมปฏิบัติการเผชิญเหตุได้ทันทีตลอด 24 ชั่วโมง



5 ประชาสัมพันธ์ให้ประชาชนและอาสาสมัครคอยสังเกตสภาพแวดล้อมในพื้นที่

- หากพบสิ่งผิดปกติต่างๆ ขอให้แจ้งองค์กรปกครองส่วนท้องถิ่นทราบทันที อาทิ พบควันไฟ กลิ่นไหม้ไหม หรืออัคคีภัยในบริเวณสถานที่กำจัดขยะมูลฝอยและบ่อขยะ
- กรณีเกิดอัคคีภัยที่มีผลกระทบต่อประชาชนจำนวนมากให้ดำเนินการตามแผนการป้องกันและบรรเทาสาธารณภัยจังหวัด และประสานการปฏิบัติกับกองอำนาจการป้องกันและบรรเทาสาธารณภัยกลางโดยเร็ว ผ่านทางสายด่วนนิรภัย 1784 หรือผ่าน Line Official Account "ป.กร.รับแจ้งเหตุ 1784"



ข้อสั่งการฯ

กรมป้องกันและบรรเทาสาธารณภัย กระทรวงมหาดไทย
Department of Disaster Prevention and Mitigation, Ministry of Interior, Thailand
www.disaster.go.th กรมป้องกันและบรรเทาสาธารณภัย DDPM @DDPMNews 1784DDPM 1784 ข้อสั่งการฯ

กรมป้องกันและบรรเทาสาธารณภัย กระทรวงมหาดไทย
Department of Disaster Prevention and Mitigation, Ministry of Interior, Thailand
www.disaster.go.th กรมป้องกันและบรรเทาสาธารณภัย DDPM @DDPMNews 1784DDPM 1784 ข้อสั่งการฯ

๓.๒.๒ การเตรียมความพร้อมทรัพยากร

การเตรียมความพร้อมกำลังพล เจ้าหน้าที่ เครื่องจักรกลสาธารณภัย ของหน่วยงานทั้งหน่วยงานพลเรือน ทหาร ตำรวจ องค์กรปกครองส่วนท้องถิ่น ภาคเอกชน มูลนิธิ/องค์กรการกุศล การติดตามสถานการณ์

- ให้ทุกหน่วยงานตรวจสอบความพร้อมและจำนวนบุคลากรที่จะสามารถให้การสนับสนุนการปฏิบัติงานในการป้องกันและแก้ไขปัญหาอัคคีภัย โดยแบ่งเป็นประเภท ดังนี้ การปฏิบัติงานภาคสนาม การสนับสนุนการปฏิบัติงานในสำนักงาน

- การมาปฏิบัติงานประจำศูนย์บัญชาการเหตุการณ์จังหวัด หรือศูนย์บัญชาการ เหตุการณ์ส่วนหน้า
ของจังหวัด

- การเตรียมความพร้อมด้านเครื่องจักรกล ยานพาหนะ ให้ทุกหน่วยงานตรวจสอบ
จำนวนยานพาหนะ/เครื่องจักรกล และวัสดุอุปกรณ์ ในการป้องกันและแก้ไขปัญหาได้ ประกอบด้วย เครื่องจักรกล
ยานพาหนะ ที่ใช้ปฏิบัติงานประจำหน่วย เครื่องจักรกล ยานพาหนะ ที่สามารถสนับสนุนศูนย์บัญชาการ
เหตุการณ์ป้องกันและแก้ไขปัญหาอัคคีภัยจังหวัดปราจีนบุรี ในการแก้ไขปัญหา

- ให้ทุกหน่วยงานที่เกี่ยวข้องซักซ้อมความเข้าใจในขั้นตอนการปฏิบัติงานเพื่อเตรียมความ
พร้อมให้กับเจ้าหน้าที่ในสังกัดทราบ

๓.๒.๓ การแจ้งเหตุอัคคีภัย

กองอำนวยการป้องกันและบรรเทาสาธารณภัยจังหวัดปราจีนบุรี จะดำเนินการติดตาม
สถานการณ์ไฟไหม้ในระดับประเทศ พื้นที่ แนวโน้มการเกิด พร้อมทั้งกำชับแจ้งเตือนให้พื้นที่ดำเนินการ
เฝ้าระวังเป็นพิเศษ ทางช่องทางต่าง ๆ

ขั้นตอนการแจ้งเตือน

๑) ส่งประกาศแจ้งเตือนให้กองอำนวยการป้องกันและบรรเทาสาธารณภัยอำเภอ/ท้องถิ่น
ตามเหตุแห่งสถานการณ์ทางโทรสารของอำเภอทุกอำเภอ และองค์กรปกครองส่วนท้องถิ่น

๒) นำข้อมูลแจ้งเตือนลงทาง facebook “สนง.ปภ.ปราจีนบุรี”

๓) ส่งประกาศแจ้งเตือนให้สำนักงานประชาสัมพันธ์จังหวัดปราจีนบุรี จัดส่งให้วิทยุชุมชน
ทุกแห่งในจังหวัดปราจีนบุรี เพื่ออ่านประกาศแจ้งเตือนให้ประชาชนได้รับทราบ เป็นประจำทุกวัน

๔) เมื่อเกิดเหตุในพื้นที่ ให้แจ้งขอความช่วยเหลือทางหมายเลขโทรศัพท์ ๐๓๗ ๔๕๔ ๔๒๐
หรือสายด่วน ๑๗๘๔ หรือผ่าน Line Official Account “ปภ.รับแจ้งเหตุ ๑๗๘๔



๓.๒.๔ การกำหนดพื้นที่/ศูนย์พักพิงชั่วคราว และการอพยพ

กองอำนวยการป้องกันและบรรเทาสาธารณภัยจังหวัดปราจีนบุรี ได้กำหนดพื้นที่ปลอดภัย พื้นที่เตรียมจัดตั้งเป็นศูนย์พักพิงชั่วคราวไว้ล่วงหน้า กรณีเกิดอัคคีภัยและจำเป็นต้องอพยพประชาชนไปอยู่ในพื้นที่ปลอดภัย โดยให้ระบุสถานที่ จำนวนที่สามารถรองรับได้ และหน่วยงานรับผิดชอบ พร้อมทั้งกำหนดเส้นทางการอพยพประชาชนไปยังพื้นที่ปลอดภัย/พื้นที่เตรียมจัดตั้งศูนย์พักพิงชั่วคราว

ขั้นตอนการปฏิบัติในการอพยพ ประกอบด้วย

- ๑) จัดลำดับความสำคัญของผู้อพยพ โดยแบ่งกลุ่มผู้อพยพที่ต้องได้รับการดูแลเป็นพิเศษ กลุ่มเปราะบาง เช่น กลุ่มผู้ป่วยทุพพลภาพ คนพิการ คนชรา เด็ก สตรี ควรได้รับการพิจารณาให้อพยพไปก่อน เป็นต้น กรณีเด็ก บิดาและมารดาควรอพยพไปด้วยกันทั้งครอบครัว และควรอพยพเป็นกลุ่ม
- ๒) จัดให้มีสถานที่ปลอดภัยและที่พักพิงชั่วคราวแก่ผู้อพยพและเจ้าหน้าที่ โดยจัดระเบียบพื้นที่อพยพให้เหมาะสมเป็นสัดส่วน
- ๓) จัดระเบียบการจราจรชั่วคราวในพื้นที่ที่เกิดสาธารณภัย และพื้นที่ใกล้เคียง รวมทั้งจัดระเบียบการจราจรในพื้นที่พักพิงชั่วคราวเพื่อรองรับการอพยพ
- ๔) ให้ความช่วยเหลือผู้อพยพในการขนย้ายทรัพย์สินของใช้ในพื้นที่ที่เกิดสาธารณภัย และพื้นที่ใกล้เคียงตามที่ได้รับคำร้องขอ
- ๕) ให้มีการจัดทำทะเบียนเพื่อตรวจสอบจำนวนผู้อพยพและผู้ที่ยังติดค้างในพื้นที่
- ๖) จัดให้มีการบริการด้านการแพทย์และสาธารณสุขในพื้นที่อพยพ
- ๗) จัดให้มีระบบการรักษาความสงบเรียบร้อยของพื้นที่รองรับการอพยพโดยจัดกำลังเจ้าหน้าที่ตำรวจและอาสาสมัครตามความเหมาะสม
- ๘) จัดให้มีเจ้าหน้าที่ประสานงานกับเจ้าหน้าที่ตำรวจในพื้นที่เพื่อจัดกำลังดูแลบ้านเรือน และทรัพย์สินของผู้อพยพเป็นระยะ ๆ หากกำลังเจ้าหน้าที่ตำรวจไม่เพียงพอให้ประสาน ขอกำลังสนับสนุนจากหน่วยจิตอาสา อาสาสมัครป้องกันภัยฝ่ายพลเรือน (อปพร.) หรือจัดหาอาสาสมัครจากประชาชน แต่หากสถานการณ์ล่อแหลม เสี่ยงต่อการสูญเสียชีวิตห้ามเจ้าหน้าที่/อาสาสมัครออกปฏิบัติหน้าที่ในพื้นที่เสี่ยง โดยเด็ดขาดจนกว่าสถานการณ์จะบรรเทาความรุนแรงลงและสามารถเข้าไปตรวจในพื้นที่ได้โดยไม่มีความเสี่ยง พร้อมทั้งให้มีการประชาสัมพันธ์ให้ผู้อพยพทราบสถานการณ์อย่างต่อเนื่อง

๓.๓ การจัดการในภาวะฉุกเฉิน

๓.๓.๑ การจัดตั้งองค์กรปฏิบัติในภาวะฉุกเฉิน

ก. ศูนย์บัญชาการเหตุการณ์จังหวัด

เมื่อเกิดสาธารณภัยขึ้นในพื้นที่และพิจารณาเห็นว่า หรือได้รับรายงานจากกองอำนวยการป้องกันและบรรเทาสาธารณภัยอำเภอว่า ไม่สามารถควบคุมสถานการณ์ ตามทรัพยากร กำลังคน ความรู้ความสามารถที่มีอยู่ในอำเภอให้กองอำนวยการป้องกันและบรรเทาสาธารณภัยจังหวัด จัดตั้งจัดตั้งศูนย์

ปัญหาการเหตุการณ์ป้องกันและบรรเทาสาธารณภัยด้านอัคคีภัย เพื่อทำหน้าที่เข้าควบคุมสถานการณ์
 อำนาจการ สั่งการ ประสานการปฏิบัติ ระหว่างหน่วยงาน ส่วนราชการต่างๆ ทั้งฝ่ายพลเรือน และฝ่ายทหาร
 เพื่อจัดการสาธารณภัยที่เกิดขึ้น จนกว่าสถานการณ์จะกลับเข้าสู่ภาวะปกติ



ข. ศูนย์บัญชาการเหตุการณ์ส่วนหน้าจังหวัด

โครงสร้างศูนย์บัญชาการเหตุการณ์จังหวัด/ศูนย์บัญชาการเหตุการณ์ส่วนหน้าจังหวัด



๑) คณะที่ปรึกษาและผู้เชี่ยวชาญ ทำหน้าที่ให้ข้อเสนอแนะ คำแนะนำข้อมูลทางวิชาการ การสังเคราะห์แนวโน้มสถานการณ์ และเทคนิคการปฏิบัติที่เกี่ยวข้องกับเหตุการณ์สาธารณสุขที่เกิดขึ้น ปฏิบัติหน้าที่อื่นใดตามที่ผู้บัญชาการป้องกันและบรรเทาสาธารณภัย/ผู้อำนวยการเห็นสมควร จำนวนของคณะ ที่ปรึกษาและผู้เชี่ยวชาญให้เป็นไปตามที่เห็นสมควร

๒) ศูนย์ข้อมูลประชาสัมพันธ์ร่วม ทำหน้าที่ประสานข้อมูลเหตุการณ์กับกลุ่มงานต่าง ๆ เพื่อสื่อสาร และประชาสัมพันธ์ข้อมูล ข่าวสารกับประชาชนสื่อมวลชน รวมทั้งปฏิบัติการทางจิตวิทยามวลชน ให้กรมประชาสัมพันธ์/ประชาสัมพันธ์จังหวัดเป็นหน่วยงานหลักในการจัดทำขอบเขต แผนงาน ภารกิจ โครงสร้างภายในของศูนย์ฯ

๓) ศูนย์ประสานการปฏิบัติ ทำหน้าที่ประสานงานหน่วยงานภาคเอกชนและประชาสังคม ด้านกฎหมาย ธุรกิจ กำลังพล และในกรณีการจัดการสาธารณสุข ระดับ ๔ ด้านกิจการต่างประเทศให้ กระทรวงมหาดไทยและกระทรวงการต่างประเทศ เป็นหน่วยงานหลัก กระทรวงกลาโหมเป็นหน่วยสนับสนุน ร่วมกัน จัดทำ ขอบเขต แผนงาน ภารกิจ โครงสร้างภายในโดยให้สำนักงานเลขาธิการนายกรัฐมนตรี และหน่วยงานที่มี ภารกิจที่เกี่ยวข้องในสำนักงานรัฐมนตรีเข้าร่วมปฏิบัติงานในฐานะหน่วยงานหลัก

๔) ส่วนปฏิบัติการ ทำหน้าที่ ด้านการดับเพลิง ค้นหาและกู้ภัย สารเคมีและวัตถุอันตราย การบริการทางการแพทย์และสาธารณสุข การคมนาคม การรักษาความสงบเรียบร้อย การประสานทรัพยากร ทางทหาร ให้หน่วยงานที่รับผิดชอบภารกิจในแต่ละด้าน ร่วมกันจัดทำ ขอบเขต แผนงาน ภารกิจ โครงสร้างภายใน ในการจัดการปฏิบัติการเพื่อที่จะลดอันตรายที่เกิดขึ้นในสถานที่เกิดเหตุการณ์รักษาชีวิตและทรัพย์สิน การควบคุมสถานการณ์ และการจัดการให้กลับคืนสู่สภาวะปกติ

๕) ส่วนอำนวยการ ทำหน้าที่ติดตามสถานการณ์ วิเคราะห์แนวโน้มสถานการณ์ การแจ้งเตือนภัย ประสานข้อมูล ความต้องการ ความจำเป็นในการสนับสนุนทรัพยากร และดำเนินการด้านการจัดการในภาวะฉุกเฉิน ให้กรมป้องกันและบรรเทาสาธารณภัย/หน่วยงานตามที่อยู่อำนาจมอบหมายเป็นผู้รับผิดชอบหลัก ในการจัดทำ ขอบเขต แผนงาน ภารกิจ โครงสร้างภายในของกลุ่มงานฯ และสนับสนุนสถานที่ปฏิบัติงานแก่กองบัญชาการ ป้องกันและบรรเทาสาธารณภัยแห่งชาติ

๖) ส่วนสนับสนุน ทำหน้าที่ ดังนี้

- ตอบสนองการร้องขอรับการสนับสนุนในทุก ๆ ด้านที่จำเป็น เพื่อให้การจัดการในภาวะฉุกเฉิน ดำเนินไปอย่างมีประสิทธิภาพและประสิทธิผล ได้แก่ด้านการสื่อสารโทรคมนาคม เทคโนโลยีสารสนเทศ การพลังงาน การเกษตรทรัพยากรธรรมชาติ สิ่งแวดล้อมและวัฒนธรรม การสาธารณสุขโรค การโยธาธิการ และซ่อมบำรุง การฟื้นฟูเศรษฐกิจ สังคมและชุมชน ให้หน่วยงานที่รับผิดชอบภารกิจในแต่ละด้าน ร่วมกันจัดทำ ขอบเขต แผนงาน ภารกิจ โครงสร้างภายในของกลุ่มงาน ฯ

- ตอบสนองการร้องขอรับการสนับสนุนในด้านการงบประมาณ การเงินการคลัง และการรับบริจาคให้สำนักงานงบประมาณ และกรมบัญชีกลาง/สำนักงานคลังจังหวัด เป็นหน่วยที่รับผิดชอบภารกิจ ด้านงบประมาณ การเงิน การคลัง และสำนักงานรัฐมนตรี รับผิดชอบภารกิจด้านการรับบริจาค โดยให้ร่วมกัน จัดทำขอบเขต แผนงาน ภารกิจ โครงสร้างภายใน ของกลุ่มงาน ฯ

๓.๓.๒ การเผชิญเหตุอัคคีภัย

ก. การบัญชาการเหตุการณ์ Incident command

เมื่อเกิดเหตุการณ์สาธารณภัยในระดับพื้นที่ เกี่ยวข้องกับหน่วยงานในระดับท้องถิ่น อำเภอ ที่มีผู้รับผิดชอบการจัดการสาธารณภัยตามกฎหมายอย่างชัดเจน และไม่มีการซ้ำซ้อนของระเบียบ กฎหมาย หรือพื้นที่ทางภูมิศาสตร์ ควรใช้ผู้บัญชาการเหตุการณ์คนเดียว เพื่อความเป็นเอกภาพในการกำหนด วัตถุประสงค์ ความมุ่งหมายในการปฏิบัติ และการจัดทำแผนเผชิญเหตุที่มีประสิทธิภาพ รวมถึงการขอรับการ สนับสนุนทรัพยากร และมอบหมายหน้าที่ภารกิจในการเผชิญเหตุแก่ชุดปฏิบัติงาน

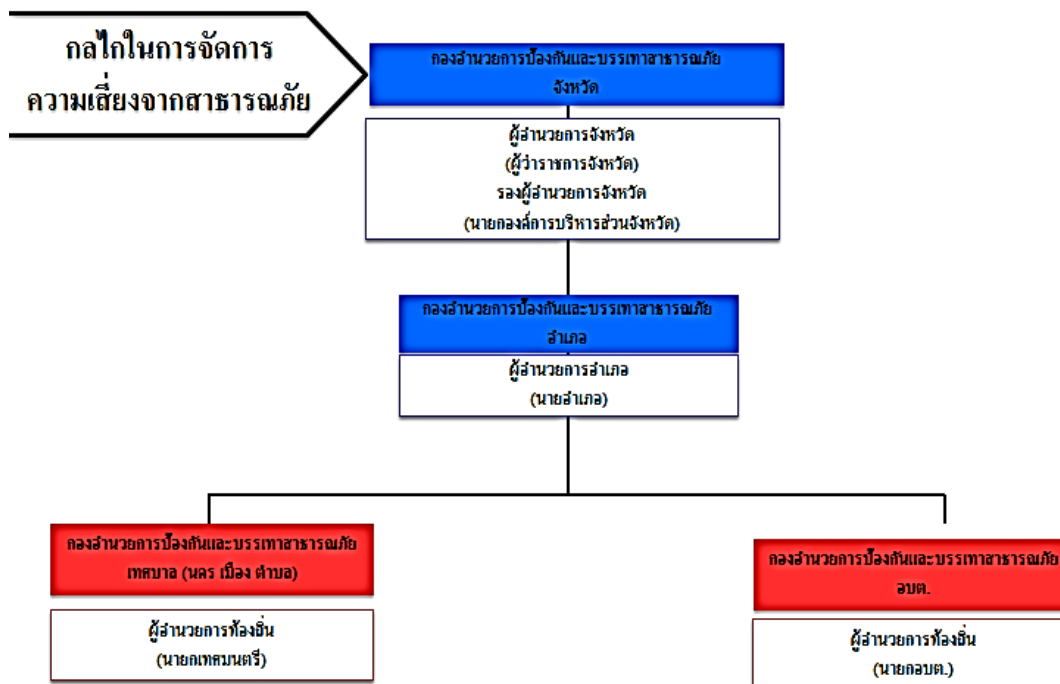

ข. การบัญชาการเหตุการณ์ร่วม Unified Command

จังหวัดปราจีนบุรีร่วมกับหน่วยงานทุกภาคส่วน เพื่อบูรณาการการปฏิบัติงานเป็นไปในทิศทางเดียวกัน โดยยึดการบริหารจัดการสาธารณภัยตามพระราชบัญญัติป้องกันและบรรเทาสาธารณภัย พ.ศ. ๒๕๕๐



(๑) การปฏิบัติการดับเพลิงเมื่อเกิดเหตุการณ์สาธารณภัยในระดับพื้นที่ เกี่ยวข้องกับหน่วยงานในระดับท้องถิ่น อำเภอ ที่มีผู้รับผิดชอบการจัดการสาธารณภัยตามกฎหมายอย่างชัดเจน

การปฏิบัติการดับเพลิงไหม้ขนาดใหญ่

สำหรับผู้ว่าราชการจังหวัด (ผอ.จว)
นายอำเภอ(ผอ.อ) และนายก อบท.(ผอ.ท้องถิ่น)

- 1 รับการรายงานสถานการณ์จากหน่วยเผชิญเหตุ**
 - *เฉพาะ อบท.ให้รายงาน นายอำเภอผู้ว่าราชการจังหวัด
- 2 กำหนดตัวบุคคลผู้เป็นหัวหน้าทีมดับเพลิง**
- 3 กำหนดเขตพื้นที่**
 - *พื้นที่ปฏิบัติงาน *พื้นที่หวงห้าม
 - *พื้นที่ปลอดภัย
- 4 จัดตั้งจุดบัญชาการ ณ พื้นที่เหตุการณ์**
 - *สถานที่เพื่อสั่งการชั่วคราว
 - *ใกล้เคียงกับจุดเกิดเหตุแต่พ้นเขตอันตราย
- 5 กำหนดจุดจอดพยาบาล เครื่องจักร และเครื่องกล**
 - *บริเวณจอดให้ตั้งใกล้พื้นที่ปฏิบัติงาน ปลอดภัย เข้าถึงพื้นที่เกิดเหตุง่าย
 - *กว้างขวางเพียงพอรองรับจำนวนที่อาจเพิ่มขึ้น
- 6 จัดตั้งสถานที่อำนวยความสะดวก**
 - *สถานที่ตั้งชั่วคราว
 - *เพื่อสนับสนุนการปฏิบัติงาน บริการข้อมูล
- 7 กำหนดจุดรายงานตัว**
 - *รายงาน
 - *มีป้ายสัญลักษณ์ให้เห็นชัดเจน
- 8 ติดตั้งระบบสื่อสาร**
 - *ต้องดำรงการสื่อสารได้ตลอดเวลาทั้งภาพและเสียง
 - *โทรศัพท์ วิทยุ เครื่องขยายเสียง
- 9 จัดสิ่งจำเป็นสนับสนุนการทำงาน**

“ปท.ห่วงใยความปลอดภัยคนไทยทุกคน”
สายด่วนนิรภัย 1784 ปท.รับแจ้งเหตุ 1784 Line ID @1784DDPM

กรมป้องกันและบรรเทาสาธารณภัย DDPM @DDPMNews www.disaster.go.th

กรมป้องกันและบรรเทาสาธารณภัย กระทรวงมหาดไทย

(๒) การแจ้งเตือน/การแจ้งสถานการณ์แก่สาธารณะ

โดยประชาสัมพันธ์ให้ประชาชนรับทราบนโยบายและแนวทางการดำเนินการของรัฐบาล
การดำเนินการของจังหวัดปราจีนบุรีอย่างต่อเนื่อง

หน่วยงานหลัก สำนักงานประชาสัมพันธ์จังหวัดปราจีนบุรี

หน่วยสนับสนุน สำนักงานป้องกันและบรรเทาสาธารณภัยจังหวัดปราจีนบุรี

(๓) การอำนวยความสะดวก/จัดการจราจร

- จุดเสี่ยง เส้นทางที่มีความเสี่ยงด้านการจราจร การติดตั้งป้าย สัญญาณเตือนตามถนน
เส้นทางต่างๆ การจัดทำแผนผังเส้นทางคมนาคมที่สำคัญ ให้แนวทางหลวงปราจีนบุรี แนวทางหลวงชนบท
ปราจีนบุรี องค์การบริหารส่วนจังหวัดปราจีนบุรี และองค์กรปกครองส่วนท้องถิ่นในพื้นที่ เป็นผู้รับผิดชอบ
พร้อมทั้งจัดทำป้ายประชาสัมพันธ์ แจ้งให้ผู้ขับขี่ใช้เส้นทางทราบตามจุดต่างๆ ที่เป็นทางร่วม ทางแยก และติดตั้ง
สัญญาณไฟจราจร บริเวณพื้นที่ที่เป็นพื้นที่เสี่ยงและพื้นที่ประสบอัคคีภัย

- การจัดชุดอำนวยความสะดวกช่วยเหลือประชาชนด้านการจราจร และการคมนาคม
จัดให้มีการเตรียมยานพาหนะในการสัญจรทางบก ทางน้ำ พร้อมเจ้าหน้าที่ในการอำนวยความสะดวก รวมทั้ง
จัดให้มีช่างซ่อมบำรุงเมื่อเกิดกรณีเครื่องยนต์เกิดความเสียหายรวมทั้งจัดเจ้าหน้าที่คอยอำนวยความสะดวก
เรื่องเส้นทางตามจุดบริการประชาชนตามที่จังหวัด อำเภอ และองค์กรปกครองส่วนท้องถิ่นกำหนด

- การขนย้าย เคลื่อนย้าย ช่วยเหลือประชาชน โดยรถ เรือ จัดกำลังเจ้าหน้าที่
พร้อมยานพาหนะในการขนย้าย เคลื่อนย้ายทรัพย์สินต่างๆของประชาชน เมื่อมีการร้องขอ รวมทั้งเบอร์โทรศัพท์
ในการประสานการติดต่อเมื่อขอรับการสนับสนุน ยานพาหนะต่างๆ

(๔) การดูแลประชาชนผู้ประสบภัย

หน่วยงานหลัก สำนักงานพัฒนาสังคมและความมั่นคงของมนุษย์จังหวัดปราจีนบุรี

หน่วยสนับสนุน องค์กรปกครองส่วนท้องถิ่น อำเภอ และจิตอาสา

(๕) การปฏิบัติการด้านการแพทย์และสาธารณสุข

หน่วยงานหลัก สำนักงานสาธารณสุขจังหวัดปราจีนบุรี

หน่วยสนับสนุน โรงพยาบาลส่งเสริมสุขภาพตำบล อำเภอทุก และจิตอาสา

(๖) การดูแลรักษาความปลอดภัย/การดูแลรักษาสถานที่สำคัญ

หน่วยงานหลัก ตำรวจภูธรจังหวัดปราจีนบุรี , พิสูจน์หลักฐานจังหวัดปราจีนบุรี

หน่วยสนับสนุน องค์กรปกครองส่วนท้องถิ่น อำเภอ และจิตอาสา

(๗) การติดตาม/ตรวจสอบคุณภาพสิ่งแวดล้อม

หน่วยงานหลัก สำนักงานทรัพยากรและสิ่งแวดล้อมจังหวัดปราจีนบุรี

หน่วยสนับสนุน องค์กรปกครองส่วนท้องถิ่น อำเภอ และจิตอาสา

๓.๓.๓ การประกาศพื้นที่ประสบสาธารณภัย/ประกาศเขตการให้ความช่วยเหลือผู้ประสบภัยพิบัติ กรณีฉุกเฉิน

(๑) แนวทางการออกประกาศเขตพื้นที่ประสบสาธารณภัย

กรณีเกิดสาธารณภัยตามนิยามของมาตรา ๔ แห่งพระราชบัญญัติป้องกันและบรรเทาสาธารณภัย พ.ศ. ๒๕๕๐ ซึ่งปรากฏชัดเป็นที่ทราบโดยทั่วไปในเขตพื้นที่นั้น ให้มีการประกาศเขตพื้นที่ประสบสาธารณภัยทันที หรือในกรณีเพื่อประโยชน์ต่อการจัดการสาธารณภัยในเขตพื้นที่ดังกล่าว ตามข้อเท็จจริงที่ปรากฏ และใช้เป็นหลักฐานยืนยันถึงข้อเท็จจริงเกี่ยวกับสาธารณภัยที่เกิดขึ้น เพื่อให้ส่วนราชการ หน่วยงาน องค์กรปกครองส่วนท้องถิ่น และภาคเอกชน สามารถดำเนินการให้ความช่วยเหลือผู้ประสบภัยได้ตามระเบียบกฎหมายที่เกี่ยวข้องก็สามารถออกประกาศเขตพื้นที่ประสบสาธารณภัยได้ โดยมีแนวทางการปฏิบัติ ดังนี้

(๑.๑) เมื่อเกิดเหตุสาธารณภัยในพื้นที่ใดให้กองอำนาจการป้องกันและบรรเทาสาธารณภัย อำเภอและหรือกองอำนาจการป้องกันและบรรเทาสาธารณภัยเทศบาล/องค์การบริหารส่วนตำบล ตรวจสอบข้อเท็จจริงและรายงานสถานการณ์สาธารณภัยที่เกิดขึ้น ให้กองอำนาจการป้องกันและบรรเทาสาธารณภัย จังหวัดปราจีนบุรีทราบ เพื่อเป็นข้อมูลประกอบการตัดสินใจประกาศเขตพื้นที่ประสบภัย

(๑.๒) เมื่อเกิดสาธารณภัยขึ้นและส่งผลกระทบต่อสาธารณสุข และก่อให้เกิดอันตรายต่อชีวิตร่างกาย หรือก่อให้เกิดความเสียหายแก่ทรัพย์สินของประชาชนในพื้นที่ ให้ผู้ว่าราชการจังหวัด ประกาศเขตพื้นที่ประสบภัยสาธารณภัยตามดุลพินิจ โดยมีแนวทางการประกาศดังนี้ ๑) ระบุประเภทสาธารณภัย ๒) สาเหตุการเกิดสาธารณภัย ๓) ช่วงเวลาที่เกิดสาธารณภัย ๔) พื้นที่ที่เกิดสาธารณภัย ๕) ผลกระทบต่อสาธารณสุขและก่อให้เกิดอันตรายต่อชีวิต ร่างกาย หรือก่อให้เกิดความเสียหายแก่ทรัพย์สินของประชาชน

เพื่อประโยชน์ในการจัดการสาธารณภัยในเขตพื้นที่ กำหนดให้มีการออกประกาศเขตพื้นที่ประสบสาธารณภัยได้ตามดุลพินิจ เพื่อให้ส่วนราชการ หน่วยงาน องค์กรปกครองส่วนท้องถิ่น ภาคเอกชน สามารถให้ความช่วยเหลือผู้ประสบภัยได้ตามระเบียบกฎหมายที่เกี่ยวข้อง ดังนี้

ตารางที่ ๙ แสดงการประกาศเขตพื้นที่ประสบสาธารณภัย

ระดับ	การจัดการ	ผู้ออกประกาศเขตพื้นที่ประสบสาธารณภัย
๑	สาธารณภัยขนาดเล็ก	ผู้ว่าราชการจังหวัด / ผู้ว่าราชการกรุงเทพมหานคร
๒	สาธารณภัยขนาดกลาง	ผู้ว่าราชการจังหวัด / ผู้ว่าราชการกรุงเทพมหานคร
๓	สาธารณภัยขนาดใหญ่	ผู้บัญชาการป้องกันและบรรเทาสาธารณภัยแห่งชาติ
๔	สาธารณภัยร้ายแรงอย่างยิ่ง	นายกรัฐมนตรี หรือรองนายกรัฐมนตรีซึ่งนายกรัฐมนตรีมอบหมาย

ทั้งนี้ ผู้ประสพภัยอาจขอให้หนังสือรับรองพื้นที่ประสพภัย ทั้งที่เป็นบุคคล และนิติบุคคลได้ โดยให้กรมป้องกันและบรรเทาสาธารณภัย กำหนดรูปแบบ แนวทางปฏิบัติในการประกาศ เขตพื้นที่ประสพสาธารณภัย และหนังสือรับรองผู้ประสพภัยประเภทบุคคลธรรมดาและนิติบุคคลตามมาตรา ๓๐ แห่งพระราชบัญญัติป้องกันและบรรเทาสาธารณภัย พ.ศ. ๒๕๕๐

(๒) แนวทางการประกาศเขตการให้ความช่วยเหลือผู้ประสพภัยพิบัติกรณีฉุกเฉิน

ตามระเบียบกระทรวงการคลัง ว่าด้วยเงินทดรองราชการเพื่อช่วยเหลือผู้ประสพภัย พิบัติกรณีฉุกเฉิน มีวัตถุประสงค์เพื่อให้ส่วนราชการนำเงินทดรองราชการมาใช้จ่ายในการให้ความช่วยเหลือ หรือสนับสนุนการให้ความช่วยเหลือผู้ประสพภัยพิบัติเป็นกรณีเร่งด่วนตามความจำเป็นและเหมาะสม เมื่อเกิดภัยพิบัติกรณีฉุกเฉินขึ้นในท้องที่หนึ่งท้องที่ใด โดยมุ่งหมายที่จะบรรเทาความเดือดร้อนเฉพาะหน้า ของผู้ประสพภัยพิบัติแต่ไม่ได้มุ่งหมายที่จะชดใช้ความเสียหายให้แก่ผู้ใด ซึ่งการให้ความช่วยเหลือผู้ประสพภัยพิบัติ ให้ถือปฏิบัติตามระเบียบและหลักเกณฑ์ที่กระทรวงการคลังกำหนด เมื่อภัยพิบัติกรณีฉุกเฉินเกิดขึ้น ในจังหวัดปราจีนบุรี ให้ผู้ว่าราชการจังหวัดปราจีนบุรีร่วมกับคณะกรรมการให้ความช่วยเหลือผู้ประสพภัยพิบัติ จังหวัดปราจีนบุรี (ก.ช.ภ.จ.) หากไม่สามารถประชุมได้อย่างทันท่วงที และอาจเกิดความเสียหายได้ ให้ผู้ว่าราชการจังหวัดปราจีนบุรีพิจารณาประกาศเขตการให้ความช่วยเหลือผู้ประสพภัยพิบัติกรณีฉุกเฉินไปก่อน ได้โดยไม่ต้องขอความเห็นชอบจาก ก.ช.ภ.จ. ทั้งนี้ การประกาศเขตการให้ความช่วยเหลือผู้ประสพภัยพิบัติ กรณีฉุกเฉิน และการประกาศเขตพื้นที่ประสพสาธารณภัย ให้เป็นไปตามหลักเกณฑ์ วิธีการและเงื่อนไข ที่กรมป้องกันและบรรเทาสาธารณภัยกำหนด โดยความเห็นชอบของกระทรวงการคลัง

(๑) การการออกประกาศเขตพื้นที่ประสบสาธารณภัย

เกณฑ์เงื่อนไข	ข้อมูลที่ใช้ระบุเงื่อนไข
๑. พื้นที่	พื้นที่ใช้สอยในลักษณะต่างๆ ที่ได้รับผลกระทบ และความเสียหาย ๑. พื้นที่ทางการเกษตรและปศุสัตว์ ๒. พื้นที่ธุรกิจ อุตสาหกรรม และการประกอบการ ๓. พื้นที่อยู่อาศัย (จำนวนหลังคาเรือน) ๔. พื้นที่ทางธรรมชาติ
๒. ประชากร	จำนวนและลักษณะของประชาชนในพื้นที่ที่ได้รับผลกระทบ ๑. จำนวนผู้ได้รับผลกระทบ ๒. จำนวนผู้อพยพ ๓. จำนวนผู้ได้รับบาดเจ็บและเสียชีวิต
๓. ความซับซ้อน	ความยากง่าย สถานการณ์แทรกซ้อน และเงื่อนไขทางเทคนิคของสถานการณ์ ๑. ความรุนแรงของภัย ความเฉพาะเจาะจงทางเทคนิคของภัยการเกิดภัยต่อเนื่อง ๒. ความเสียหายที่เกิดขึ้นต่อสาธารณูปโภคพื้นฐาน สถานที่สำคัญและเส้นทางการให้ความช่วยเหลือ ๓. การคาดการณ์การขยายตัวของภัย พื้นที่ที่จะเสียหายต่อไประยะเวลาการดำเนินกิจกรรมปกติที่ต้องหยุดชะงัก ระยะเวลาที่ต้องใช้ในการตอบสนองต่อสถานการณ์ และระยะเวลาที่ต้องช่วยฟื้นฟูเบื้องต้น
๔. ศักยภาพด้านทรัพยากร	ความสามารถในการปฏิบัติงานจากทรัพยากร ๑. กำลังคน ทั้งของหน่วยงานหลักและหน่วยงานสนับสนุนพร้อมทั้งอาสาสมัครหน่วยงานในพื้นที่ต่างๆ ๒. เครื่องมือ อุปกรณ์ ยานพาหนะ และอุปกรณ์พิเศษต่างๆ ที่ต้องใช้ตามแต่ลักษณะทางเทคนิคของภัย ๓. ปัจจัยยังชีพสำหรับแจกจ่ายแก่ผู้ได้รับผลกระทบของหน่วยงานหลักและจากการสนับสนุนจากภาคีหลัก ๔. แหล่งที่มาและจำนวนเงินงบประมาณจากหน่วยงานในพื้นที่
๕. การพิจารณาตัดสินใจของผู้บัญชาการ/ผู้อำนวยการ	ดุลยพินิจจากการประเมินสถานการณ์จากเงื่อนไขต่างๆ ๑. ขอบเขตการปกครอง ๒. การประเมินศักยภาพในการจัดการสาธารณภัย

(๒) การประกาศเขตการให้ความช่วยเหลือผู้ประสบภัยพิบัติกรณีฉุกเฉิน

แผนผังการประกาศเขตการให้ความช่วยเหลือผู้ประสบภัยพิบัติกรณีฉุกเฉิน

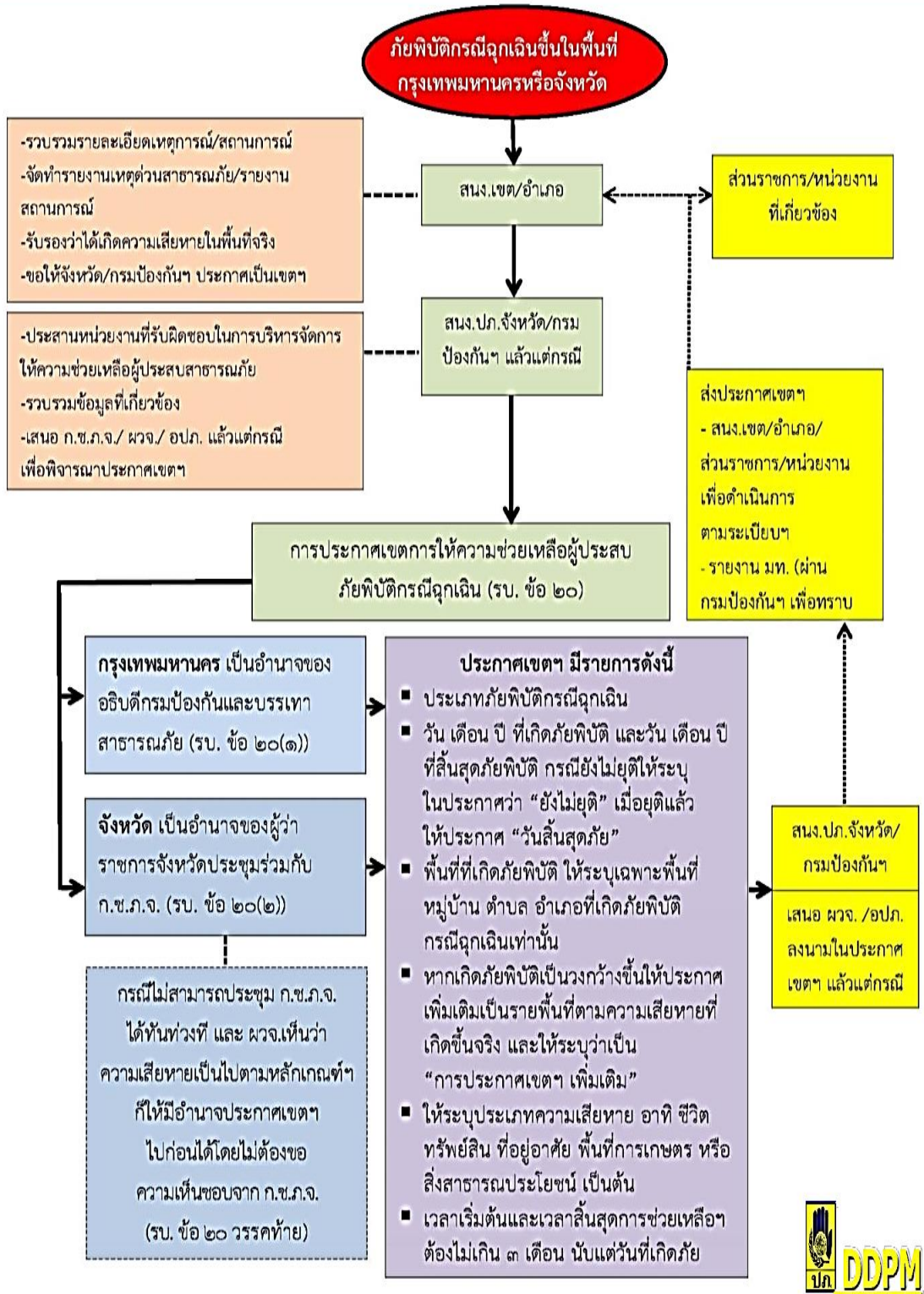

แผนภูมิ : ขั้นตอนการให้ความช่วยเหลือผู้ประสบภัยพิบัติในพื้นที่จังหวัดอื่น
 ตามระเบียบกระทรวงการคลังว่าด้วยเงินอุดหนุนราชการเพื่อช่วยเหลือผู้ประสบภัยพิบัติกรณีฉุกเฉิน พ.ศ. ๒๕๕๖
 วงเงินจังหวัด (เชิงป้องกันหรือยับยั้งภัยพิบัติกรณีฉุกเฉิน ๑๐ ล้านบาทต่อทุกภัย)

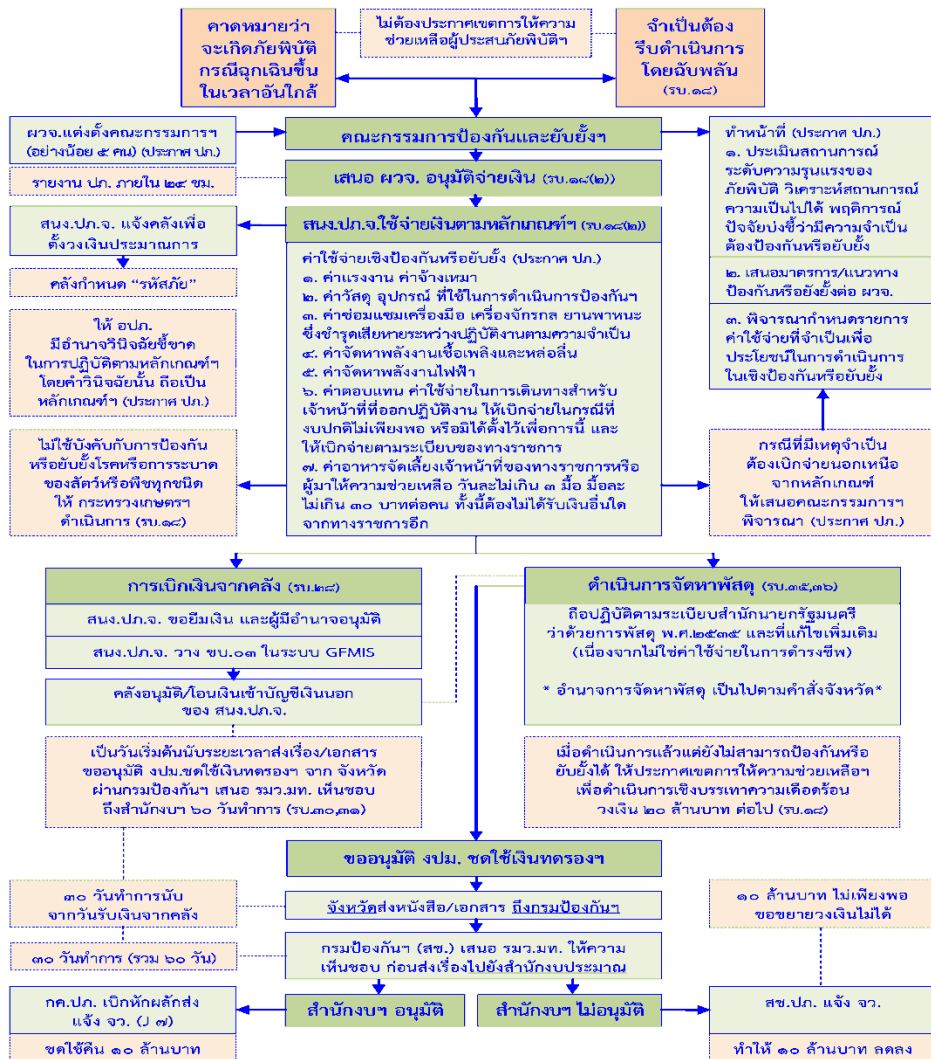

๓.๓.๔ การดำเนินการหลังเกิดอัคคีภัย

ก. การซ่อมแซมบ้านเรือนที่ประสบภัย พิจารณามอบหมายให้ส่วนราชการที่เกี่ยวข้อง จิตอาสา มูลนิธิ และอาสาชิวะ ดำเนินการซ่อมแซมบ้านที่ได้รับความเสียหาย โดยให้ปฏิบัติตามระเบียบหลักเกณฑ์ และกฎหมายที่เกี่ยวข้อง

- ให้ผู้สุจน์หลักฐานจังหวัดปราจีนบุรี อำเภอ องค์กรปกครองส่วนท้องถิ่น อำเภอ และจิตอาสาสำรวจพื้นที่ความเสียหายที่เกิดขึ้นทุกด้าน ทั้งด้านความเป็นอยู่ประกอบอาชีพ และด้านสิ่งสาธารณประโยชน์ และจัดทำแผนที่ที่เกี่ยวข้อง จัดส่งให้อำเภอเพื่อพิจารณาให้ความช่วยเหลือ

- หากการฟื้นฟูสิ่งสาธารณประโยชน์ที่ชำรุดเสียหายมีจำนวนมาก เกินความสามารถขององค์กรปกครองส่วนท้องถิ่น อำเภอ และจังหวัดปราจีนบุรี จะขอความช่วยเหลือไปยังส่วนกลาง การฟื้นฟูบูรณะสิ่งสาธารณประโยชน์ จะต้องดำเนินการให้ใช้ได้ภายใน ๗ - ๑๕ วัน ภายหลังเกิดเหตุอัคคีภัย หากเกินความสามารถให้รายงานขอรับการช่วยเหลือจากหน่วยงานที่เกี่ยวข้อง

- อพยพประชาชน กลับที่อยู่อาศัยตามปกติโดยด่วน หากที่อยู่อาศัยชำรุด ไม่สามารถอยู่อาศัยได้ ให้องค์กรปกครองส่วนท้องถิ่น อำเภอ จิตอาสา ดำเนินการซ่อมแซม และหากจำเป็นต้องให้การช่วยเหลือ อุปกรณ์ซ่อมแซมที่อยู่อาศัย ให้รายงานขอรับการช่วยเหลือจากศูนย์บัญชาการเหตุการณ์จังหวัดปราจีนบุรี

- ให้ฝ่ายฟื้นฟูบูรณะ ตามคำสั่งศูนย์บัญชาการเหตุการณ์ป้องกันและแก้ไขปัญหา ด้านอัคคีภัย ประสานกับส่วนราชการต่าง ๆ เพื่อมอบหมายหน้าที่ในการปฏิบัติงานซ่อมแซมฟื้นฟูสภาพ ความเสียหายในด้านต่าง ๆ ตามลักษณะหน้าที่ที่รับผิดชอบ

ข. การแจกจ่ายถุงยังชีพ ให้องค์กรปกครองส่วนท้องถิ่น/ อำเภอ/จังหวัดปราจีนบุรี เป็นศูนย์กลาง ในการช่วยเหลือผู้ประสบภัย และจัดทำแผนการแจกจ่ายถุงยังชีพให้สอดคล้องกับพื้นที่ จำนวนผู้ประสบภัย เพื่อให้การแจกจ่ายเป็นไปอย่างทั่วถึงและเป็นธรรม ป้องกันไม่ให้เกิดเหตุซ้ำซ้อน

- การให้ความช่วยเหลือด้านการดำรงชีพ การแจกจ่ายถุงยังชีพ จากองค์กรปกครองส่วนท้องถิ่น อำเภอ และจังหวัดปราจีนบุรี หน่วยงานภาครัฐอื่น เอกชน/มูลนิธิ

- การจัดทำแผนการแจกจ่ายตามวงรอบการแจกจ่ายถุงยังชีพ

ค. การฟื้นฟูสิ่งสาธารณประโยชน์ ปฏิบัติตามกฎหมาย ระเบียบและหลักเกณฑ์ที่เกี่ยวข้อง

- ให้คณะกรรมการให้ความช่วยเหลือผู้ประสบภัยพิบัติอำเภอ (ก.ช.ภ.อ.) พิจารณา ให้ความช่วยเหลือ ตามระเบียบกระทรวงการคลัง ว่าด้วยเงินอุดหนุนราชการเพื่อช่วยเหลือผู้ประสบภัยพิบัติกรณีฉุกเฉิน พ.ศ. ๒๕๖๒ หากการช่วยเหลือผู้ประสบภัยพิบัติมากกว่าจำนวนเงินที่อยู่ในอำนาจอนุมัติของนายอำเภอ ให้นายอำเภอดำเนินการขอรับการสนับสนุน โดยตรงต่อคณะกรรมการให้ความช่วยเหลือ ผู้ประสบภัยพิบัติ กรณีฉุกเฉินจังหวัด (ก.ช.ภ.จ.) ทันที พร้อมทั้งประสานหน่วยงานที่เกี่ยวข้องพิจารณาให้ความช่วยเหลือเพิ่มเติม

ง. ด้านการแพทย์และสาธารณสุข ให้นายแพทย์สาธารณสุขจังหวัดปราจีนบุรี เตรียมความพร้อม ในการให้ความช่วยเหลือและดูแลผู้ป่วยที่ได้รับผลกระทบ

- แจกจ่ายยาให้ผู้ประสบภัย

- ด้านสุขภาพจิต มีทีมสวัสดิการสังคมและโรงพยาบาลส่งเสริมสุขภาพตำบลในเขตพื้นที่

คอยให้คำปรึกษา

- ผู้ป่วยเรื้อรัง ได้รับการดูแลการรับยาจากโรงพยาบาลเจ้าพระยาอภัยภูเบศร และเจ้าหน้าที่ สาธารณสุขจังหวัดปราจีนบุรี โดยผู้ป่วยมียากิน/ไม่ขาดยา

๔. การสนับสนุน

๔.๑ แนวทางการขอรับการสนับสนุนทรัพยากร

เมื่อเกิดสาธารณภัยในพื้นที่ให้กองอำนาจการป้องกันและบรรเทาสาธารณภัยอำเภอ สั่งใช้เครื่องมือ เครื่องจักร อุปกรณ์ และเจ้าหน้าที่ จากองค์กรปกครองส่วนท้องถิ่นในพื้นที่ที่รับผิดชอบก่อน หากไม่เพียงพอให้ ขอรับการสนับสนุนมายังกองอำนาจการป้องกันและบรรเทาสาธารณภัยจังหวัดปราจีนบุรี โดยมีรายการบัญชี เครื่องจักรกล ยานพาหนะและอุปกรณ์ (ภาคผนวก ค)

(๑) การขอรับการสนับสนุนจากหน่วยงานในพื้นที่

เมื่อเกิดสาธารณภัยในพื้นที่ให้กองอำนาจการป้องกันและบรรเทาสาธารณภัยอำเภอ สามารถประสานขอรับการสนับสนุนจากหน่วยงานต่างๆ ในพื้นที่ ตามบัญชีการติดต่อสื่อสารของหน่วยงานต่าง ๆ (ภาคผนวก ค)

(๒) การขอรับการสนับสนุนทรัพยากรจากกองอำนาจการป้องกันและบรรเทาสาธารณภัยกลาง

ให้ประสานการปฏิบัติกับกองอำนาจการป้องกันและบรรเทาสาธารณภัยกลาง ผ่านทางสายด่วนนิรภัย ๑๗๘๔ หรือทาง Line Official Account “ปภ.รับแจ้งเหตุ ๑๗๘๔” ในกรณีการเกิดอัคคีภัยขนาดใหญ่ ที่อาจต้องใช้เครื่องมือ อุปกรณ์พิเศษ เช่น เพลิงไหม้ชุมชนเป็นบริเวณกว้าง เพลิงไหม้อาคารสูง เพลิงไหม้โรงงานอุตสาหกรรม หรือแหล่งเก็บสารเคมีและวัตถุอันตราย รวมถึงกรณีที่เหตุอัคคีภัย เป็นเหตุที่มีความเฉพาะด้าน จำเป็นต้องอาศัยหน่วยงานทางเทคนิคที่มีความเชี่ยวชาญในการจัดการ

(๓) การขอรับการสนับสนุนด้านงบประมาณ

- แจ้งขอรับการสนับสนุนจากเงินอุดหนุนราชการตามระเบียบกระทรวงการคลังว่าด้วยเงินอุดหนุนราชการเพื่อช่วยเหลือผู้ประสบภัยพิบัติกรณีฉุกเฉิน พ.ศ. ๒๕๖๒ จากคณะกรรมการให้ความช่วยเหลือผู้ประสบภัยพิบัติ จังหวัดปราจีนบุรี (ก.ช.ภ.จ.)

- แจ้งขอรับการสนับสนุน เงินบริจาค สิ่งของ จากมูลนิธิราชประชานุเคราะห์ในพระบรมราชูปถัมภ์ สภาภาษาไทย ภาคเอกชน ภาคประชาชน และองค์การการกุศล

๔.๒ การสื่อสารและช่องทางการติดต่อประสานงาน

การติดต่อสื่อสารและโทรคมนาคม การติดต่อประสานงาน

การติดต่อสื่อสารระหว่างศูนย์บัญชาการเหตุการณ์จังหวัด/อำเภอ ส่วนราชการและหน่วยงานภาคเอกชน ดังนี้
หน่วยปฏิบัติหลัก สำนักงานป้องกันและบรรเทาสาธารณภัยจังหวัดปราจีนบุรี

- โทรศัพท์ ๐ ๓๗๔๕ ๔๔๑๙, ๐ ๓๗๔๕ ๔๔๒๐

- โทรสาร ๐ ๓๗๔๕ ๔๔๒๐

หน่วยปฏิบัติรอง ที่ทำการปกครองจังหวัดปราจีนบุรี (กลุ่มงานความมั่นคง)

- โทรศัพท์/โทรสาร ๐ ๓๗๔๕ ๔๑๒๙

วิทยุสื่อสาร ใช้คลื่นความถี่เพื่อสนับสนุนภารกิจป้องกันและบรรเทาสาธารณภัยและในกรณีที่เกิดเหตุฉุกเฉินและภัยพิบัติ ระบบ VHF

- ความถี่สำหรับประสานงานร่วมระหว่างหน่วยงานของรัฐและประชาชน ๑๖๑.๒๐๐ Mhz.

- ความถี่สำหรับประสานงานร่วมระหว่างหน่วยงานของรัฐและมูลนิธิ หรือสมาคมที่จดทะเบียน ๑๖๑.๒๒๕ Mhz.

- ความถี่ อาสาสมัครป้องกันภัยฝ่ายพลเรือน (อปพร.) ๑๖๒.๘๐๐ Mhz.

๕. ภาคผนวก

- ก คำสั่งแต่งตั้งคณะกรรมการศูนย์บัญชาการเหตุการณ์ป้องกันและแก้ไข
ปัญหาอัคคีภัยจังหวัดปราจีนบุรี ปี ๒๕๖๗
- ข รายชื่อ เบอร์โทรศัพท์ หน่วยงานภาครัฐ ภาคเอกชน และองค์กรเครือข่าย
- ค รายการข้อมูลเครื่องจักรกล ยานพาหนะ และเครื่องมืออุปกรณ์
- ง ศูนย์พักพิงชั่วคราวจังหวัดปราจีนบุรี
- จ รายการแจกจ่ายแผนเผชิญเหตุอัคคีภัยจังหวัดปราจีนบุรี ปี ๒๕๖๗

ลงนาม

ผู้เสนอแผน

(นางมาละณี จินดารัตน์)

หัวหน้าสำนักงานป้องกันและบรรเทาสาธารณภัยจังหวัดปราจีนบุรี
กรรมการและเลขานุการ
กองอำนวยการป้องกันและบรรเทาสาธารณภัยจังหวัดปราจีนบุรี

ลงนาม

ผู้เห็นชอบแผน

(นายพงษ์สิทธิ์ เนื่องจำนงค์)

รองผู้ว่าราชการจังหวัดปราจีนบุรี

ลงนาม

ผู้อนุมัติแผน

(นายรณรงค์ นครจินดา)

ผู้ว่าราชการจังหวัดปราจีนบุรี

ผู้อำนวยการจังหวัดปราจีนบุรี

ภาคผนวก



คำสั่งกองอำนวยการป้องกันและบรรเทาสาธารณภัยจังหวัดปราจีนบุรี

ที่ ๑๓๖๑ /๒๕๖๗

เรื่อง แต่งตั้งคณะกรรมการศูนย์บัญชาการเหตุการณ์ป้องกันและแก้ไขปัญหาอัคคีภัย
จังหวัดปราจีนบุรี ปี ๒๕๖๗

ด้วยปัจจุบันอัคคีภัยเป็นสาธารณภัยอย่างหนึ่ง ที่มีแนวโน้มเกิดขึ้นบ่อยครั้ง และมีความรุนแรงมากขึ้น ซึ่งสาเหตุการเกิดอัคคีภัยมีหลากหลายรูปแบบ เช่น เกิดจากการจุดเผาไหม้เชื้อเพลิง เกิดจากไฟฟ้าลัดวงจร เกิดจากสารเคมี เกิดจากปฏิกิริยาทางเคมี เป็นต้น ประกอบกับการขยายตัวของเมือง ความหนาแน่นของประชากร การสร้างอาคารบ้านเรือนหรือสิ่งปลูกสร้างที่แออัดในตัวเมือง การรวมตัวของผู้คนในการประกอบอาชีพ ในเขตอุตสาหกรรมและย่านพาณิชย์การค้าขาย ซึ่งการเกิดอัคคีภัยแต่ละครั้งได้สร้างความสูญเสียต่อชีวิต และทรัพย์สินของประชาชน ส่งผลกระทบต่อระบบเศรษฐกิจ และการพัฒนาต่าง ๆ อย่างมาก

เพื่อให้การเตรียมการป้องกันและระงับอัคคีภัยในพื้นที่จังหวัดปราจีนบุรี เป็นไปอย่างมีประสิทธิภาพ รวดเร็ว และทันต่อเหตุการณ์ อาศัยอำนาจตามมาตรา ๑๕ มาตรา ๒๑ มาตรา ๒๒ มาตรา ๒๓ และมาตรา ๒๔ แห่งพระราชบัญญัติป้องกันและบรรเทาสาธารณภัย พ.ศ. ๒๕๕๐ จึงแต่งตั้งคณะกรรมการ เหตุการณ์ป้องกันและแก้ไขปัญหาอัคคีภัยจังหวัดปราจีนบุรี ปี ๒๕๖๗ (สำนักงานป้องกันและบรรเทาสาธารณภัย จังหวัดปราจีนบุรี) โดยมีองค์ประกอบ ดังนี้

๑. ผู้บัญชาการ ประกอบด้วย

- | | |
|--|----------------|
| ๑.๑ ผู้ว่าราชการจังหวัดปราจีนบุรี | ผู้บัญชาการ |
| ๑.๒ รองผู้ว่าราชการจังหวัดปราจีนบุรี
(ด้านความมั่นคง และบริหารทรัพยากรธรรมชาติ) | รองผู้บัญชาการ |
| ๑.๓ นายกองค้การบริหารส่วนจังหวัดปราจีนบุรี | รองผู้บัญชาการ |

มีหน้าที่ อำนวยการ สั่งการ กำกับควบคุมเหตุการณ์ตามระเบียบกฎหมาย โดยกำหนด วัตถุประสงค์และเป้าหมายเพื่อป้องกันและระงับเหตุอัคคีภัย การติดตามสถานการณ์ของเหตุการณ์ เพื่อจัดลำดับความสำคัญของกิจกรรมหรือมาตรการตามแผนเผชิญเหตุ (Incident Action Plan, IAP) โดยคำนึงถึง ความปลอดภัยของผู้ปฏิบัติงาน รวมถึงการติดตาม ประเมิน แก้ไขปัญหาการดำเนินงานในส่วนต่าง ๆ เช่น บริหารจัดการ ทรัพยากร ประสานงานระดับนโยบายกับหน่วยงานที่เกี่ยวข้อง ตัดสินใจยก-ลดระดับศูนย์บัญชาการเหตุการณ์ รวมทั้งเสริมสร้างขวัญและกำลังใจในการปฏิบัติงานให้แก่ผู้ปฏิบัติงาน

๒. ที่ปรึกษา/ผู้เชี่ยวชาญ ประกอบด้วย

- | | |
|---|-----------|
| ๒.๑ นายกเหล่ากาชาดจังหวัดปราจีนบุรี | ที่ปรึกษา |
| ๒.๒ ผู้บัญชาการมณฑลทหารบกที่ ๑๒ | ที่ปรึกษา |
| ๒.๓ ผู้บัญชาการกองพลทหารราบที่ ๒ รักษาพระองค์ | ที่ปรึกษา |
| ๒.๔ ศึกษาธิการจังหวัดปราจีนบุรี | ที่ปรึกษา |
| ๒.๕ ผู้อำนวยการศูนย์ป้องกันและบรรเทาสาธารณภัย
เขต ๓ ปราจีนบุรี | ที่ปรึกษา |

/๒.๖ รองอธิการบดี...

๒.๖ รองอธิการบดีฝ่ายวิทยบริการจังหวัดปราจีนบุรี มหาวิทยาลัยรามคำแหง สาขาวิทยบริการ เฉลิมพระเกียรติจังหวัดปราจีนบุรี	ที่ปรึกษา
๒.๗ รองอธิการบดีมหาวิทยาลัยเทคโนโลยีพระจอมเกล้า พระนครเหนือ วิทยาเขตปราจีนบุรี	ที่ปรึกษา
๒.๘ ประธานหอการค้าจังหวัดปราจีนบุรี	ที่ปรึกษา
๒.๙ ประธานสภาอุตสาหกรรมจังหวัดปราจีนบุรี	ที่ปรึกษา

มีหน้าที่ ให้ข้อเสนอแนะ คำแนะนำ ข้อมูลทางวิชาการ การสังเคราะห์แนวโน้มสถานการณ์ และเทคนิคการปฏิบัติที่เกี่ยวข้องกับการแก้ไขหรือระงับเหตุอัคคีภัย ตามระเบียบกฎหมายที่เกี่ยวข้องโดยคำนึงถึงความปลอดภัยในการปฏิบัติงานเป็นสำคัญ พร้อมทั้งปฏิบัติหน้าที่อื่นใดตามที่ผู้บัญชาการเห็นสมควร

๓. ศูนย์ข้อมูลประชาสัมพันธ์ร่วม ประกอบด้วย

๓.๑ ประชาสัมพันธ์จังหวัดปราจีนบุรี	หัวหน้าศูนย์
๓.๒ ท้องถิ่นจังหวัดปราจีนบุรี	ประจำศูนย์
๓.๓ ผู้อำนวยการ กสทช. เขต ๑๔ ปราจีนบุรี	ประจำศูนย์
๓.๔ โทรคมนาคมจังหวัดปราจีนบุรี	ประจำศูนย์
๓.๕ ผู้อำนวยการสถานีวิทยุกระจายเสียงกองทัพบก กองพลทหารราบที่ ๒ รักษาพระองค์	ประจำศูนย์
๓.๖ ผู้อำนวยการสถานีวิทยุเสียงจากค่ายจักรพงษ์	ประจำศูนย์
๓.๗ หัวหน้าฝ่ายป้องกันและปฏิบัติการสำนักงานป้องกัน และบรรเทาสาธารณภัยจังหวัดปราจีนบุรี	เลขานุการ

มีหน้าที่ ประสานข้อมูลเหตุการณ์กับส่วนต่าง ๆ ภายใต้โครงสร้างองค์กรปฏิบัติ เพื่อเป็นศูนย์กลางรวบรวมข้อมูลและสื่อสาร ตลอดจนประชาสัมพันธ์ข้อมูลข่าวสารเกี่ยวกับเหตุการณ์สู่ประชาชน และสื่อมวลชน รวมทั้งปฏิบัติการด้านข่าวสาร (Information Operation) ที่ครอบคลุมการจัดการข่าวปลอม ข่าวลือ และการปฏิบัติการจิตวิทยามวลชนในอันที่จะสร้างความเข้าใจ และการรับรู้ข้อมูลข่าวสารที่ถูกต้อง รวดเร็ว ทันเหตุการณ์ และจัดแถลงข่าวสรุปสถานการณ์การเกิดอัคคีภัย ผ่านสื่อต่าง ๆ ให้นหน่วยงาน สื่อมวลชน และประชาชนได้รับทราบสถานการณ์เป็นระยะ พร้อมทั้งปฏิบัติหน้าที่อื่นใดตามที่ผู้บัญชาการเห็นสมควร

๔. ศูนย์ประสานการปฏิบัติ ประกอบด้วย

๔.๑ ปลัดจังหวัดปราจีนบุรี	หัวหน้าศูนย์
๔.๒ นายอำเภอ ทุกอำเภอ/ผู้อำนวยการอำเภอ	ประจำศูนย์
๔.๓ ป้องกันจังหวัดปราจีนบุรี	ประจำศูนย์
๔.๔ ศูนย์อำนวยการจิตอาสาพระราชทานจังหวัดปราจีนบุรี	ประจำศูนย์
๔.๕ เจ้าหน้าที่ฝ่ายบริหารทั่วไป สำนักงานป้องกันและบรรเทาสาธารณภัยจังหวัดปราจีนบุรี	ประจำศูนย์/
๔.๖ เจ้าหน้าที่ที่ทำการปกครองจังหวัดปราจีนบุรี	เลขานุการ
๔.๗ หัวหน้ากลุ่มงานยุทธศาสตร์และการจัดการ สำนักงานป้องกันและบรรเทาสาธารณภัยจังหวัดปราจีนบุรี	ประจำศูนย์/ ผู้ช่วยเลขานุการ

/มีหน้าที่...

มีหน้าที่

- ๑) ประสานงานและประสานการปฏิบัติกับหน่วยงานต่าง ๆ ทั้งภาครัฐ ภาคเอกชน ภาคประชาสังคม จิตอาสา โดยให้จัดทำแนวทางการประสานงานและการปฏิบัติงานสนับสนุนศูนย์บัญชาการเหตุการณ์จังหวัด ร่วมกันจัดทำ ขอบเขต แผนงาน ภารกิจ และโครงสร้างภายในของศูนย์ประสานการปฏิบัติ
- ๒) แจ้งข้อมูลแก่ผู้บัญชาการเหตุการณ์ทราบในประเด็นที่เกี่ยวข้องกับหน่วยงานภายนอก และผู้มีส่วนได้ส่วนเสีย กับการจัดการแก้ไขปัญหาหรือระงับเหตุอัคคีภัย
- ๓) ประสานข้อมูลกับศูนย์ข้อมูลประชาสัมพันธ์ร่วม
- ๔) จัดทำกำหนดการ การต้อนรับบุคคลสำคัญ (VIP) และการตรวจเยี่ยม
- ๕) จัดทำกำหนดการ กิจกรรม พบปะชุมชน ผู้มีส่วนได้ส่วนเสีย (หากจำเป็น)
- ๖) จัดทำทำเนียบการติดต่อประสานงานการจัดการแก้ไขปัญหาหรือระงับเหตุอัคคีภัย ระหว่างหน่วยงานต่าง ๆ ทุกภาคส่วน ทั้งภายในและภายนอกพื้นที่

๕. ส่วนอำนวยการ มีรองผู้ว่าราชการจังหวัดปราจีนบุรี (ด้านความมั่นคง และบริหาร ทรัพยากรธรรมชาติ) เป็นผู้อำนวยการส่วน ประกอบด้วย

- ๕.๑ หัวหน้าสำนักงานจังหวัดปราจีนบุรี รองผู้อำนวยการส่วน
- ๕.๒ ท้องถิ่นจังหวัดปราจีนบุรี คณะทำงาน
- ๕.๓ ผู้อำนวยการสำนักงานทรัพยากรธรรมชาติและสิ่งแวดล้อมจังหวัดปราจีนบุรี คณะทำงาน
- ๕.๔ ขนส่งจังหวัดปราจีนบุรี คณะทำงาน
- ๕.๕ โยธาธิการและผังเมืองจังหวัดปราจีนบุรี คณะทำงาน
- ๕.๖ อุตสาหกรรมจังหวัดปราจีนบุรี คณะทำงาน
- ๕.๗ ผู้อำนวยการแขวงทางหลวงปราจีนบุรี คณะทำงาน
- ๕.๘ ผู้อำนวยการแขวงทางหลวงชนบทปราจีนบุรี คณะทำงาน
- ๕.๙ หัวหน้าสำนักงานป้องกันและบรรเทาสาธารณภัย จังหวัดปราจีนบุรี คณะทำงาน/
เลขานุการ

มีหน้าที่ ดังนี้

- ๑) ติดตาม วิเคราะห์แนวโน้มสถานการณ์การแก้ไขปัญหาคคีภัย แจ้งเตือน ประสาน รวบรวม สถานะทรัพยากร เพื่อใช้ในการประเมินความต้องการและความจำเป็นในการสนับสนุนทรัพยากรในภาวะฉุกเฉิน
- ๒) ขับเคลื่อนการปฏิบัติงาน โดยจัดให้มีการประชุมเพื่อร่วมจัดทำแผนเผชิญเหตุ โดยใช้ข้อมูลที่ได้รับจากส่วนปฏิบัติการและส่วนสนับสนุน มาดำเนินการตามกระบวนการวางแผน (Planning P) เพื่อให้ได้แผนเผชิญเหตุในแต่ละช่วงเวลาปฏิบัติการ
- ๓) จัดทำแผนที่ แผนผัง แสดงสถานการณ์การแก้ไขปัญหาและระงับเหตุอัคคีภัย ในสถานที่สำคัญ อาคารพาณิชย์ อาคารโรงงาน สถานประกอบการ
- ๔) รวบรวม ข้อมูล แบบฟอร์ม จากส่วนต่าง ๆ เพื่อมาประกอบเป็นแผนเผชิญเหตุ
- ๕) ติดตาม และรายงานสถานะของทรัพยากร
- ๖) จัดเก็บเอกสารที่เกี่ยวข้องกับเหตุการณ์ทั้งหมด
- ๗) จัดทำแผนส่งกลับ/ถอนกำลัง (Demobilization Plan) ทรัพยากรที่ไม่มีมีความจำเป็นต่อการจัดการแก้ไขปัญหา

๘) สนับสนุนสถานที่ปฏิบัติงานแก่ศูนย์บัญชาการเหตุการณ์
๙) ปฏิบัติงานอื่น ๆ ตามที่ผู้บัญชาการมอบหมาย และรายงานผลการดำเนินงานให้ผู้บัญชาการ
เหตุการณ์จังหวัดทราบ

๖. ส่วนปฏิบัติการ มีรองผู้อำนวยการรักษาความมั่นคงภายในจังหวัดปราจีนบุรี เป็นผู้อำนวยการส่วน
ประกอบด้วย

๖.๑ ผู้บังคับการตำรวจภูธรจังหวัดปราจีนบุรี	รองผู้อำนวยการส่วน
๖.๒ นายแพทย์สาธารณสุขจังหวัดปราจีนบุรี	คณะทำงาน
๖.๓ พลังงานจังหวัดปราจีนบุรี	คณะทำงาน
๖.๔ ผู้อำนวยการศูนย์ส่งเสริมการควบคุมไฟฟ้าปราจีนบุรี	คณะทำงาน
๖.๕ นายอำเภอ ทุกอำเภอ	คณะทำงาน
๖.๖ นายกเทศมนตรีเมือง ทุกแห่ง	คณะทำงาน
๖.๗ นายกเทศมนตรีตำบล ทุกแห่ง	คณะทำงาน
๖.๘ นายกองค้การบริหารส่วนตำบล ทุกแห่ง	คณะทำงาน
๖.๙ ผู้เชี่ยวชาญศูนย์ป้องกันและบรรเทาสาธารณภัย เขต ๓ ปราจีนบุรี	คณะทำงาน
๖.๑๐ หัวหน้ากองกิจการพลเรือนมณฑลทหารบกที่ ๑๒	คณะทำงาน
๖.๑๑ หัวหน้าฝ่ายกิจการพลเรือนกองพลทหารราบที่ ๒ รักษาพระองค์	คณะทำงาน
๖.๑๒ ประธานมูลนิธิสัจจพุทธธรรมแห่งประเทศไทย	คณะทำงาน
๖.๑๓ ประธานมูลนิธิสว่างบำเพ็ญธรรมสถาน	คณะทำงาน
๖.๑๔ ประธานมูลนิธิมหาโพธิ์ สามัคคีเบญจธรรม	คณะทำงาน
๖.๑๕ ประธานมูลนิธิร่วมกตัญญู	คณะทำงาน
๖.๑๖ ประธานมูลนิธิธรรมรักษามิณรัตน์	คณะทำงาน
๖.๑๗ ประธานคณะกรรมการประสานงานศูนย์ อปพร. จังหวัดปราจีนบุรี	คณะทำงาน
๖.๑๘ เจ้าหน้าที่ฝ่ายป้องกันและปฏิบัติการ สำนักงานป้องกัน และบรรเทาสาธารณภัยจังหวัดปราจีนบุรี	คณะทำงาน
๖.๑๙ หัวหน้าฝ่ายป้องกันและปฏิบัติการ สำนักงานป้องกัน และบรรเทาสาธารณภัยจังหวัดปราจีนบุรี	คณะทำงาน/ เลขานุการ
๖.๒๐ ผู้แทนกองอำนาจการรักษาความมั่นคงภายใน จังหวัดปราจีนบุรี	เลขานุการ/ ผู้ช่วยเลขานุการ

มีหน้าที่ ดังนี้

- ๑) ติดตามสถานการณ์อัคคีภัย ปฏิบัติการร่วมกับชุดเผชิญเหตุในพื้นที่ และรายงานให้
ผู้บัญชาการเหตุการณ์จังหวัดทราบ เพื่อวินิจฉัย สั่งการ ในการให้ความช่วยเหลือผู้ประสบภัยเหตุอัคคีภัย
- ๒) ดำเนินโครงการ/กิจกรรมเพื่อป้องกัน และช่วยเหลือผู้ประสบภัยจากเหตุอัคคีภัย

๓) วางแผนการปฏิบัติการทางยุทธวิธี (Tactics) และระดมสรรพกำลัง เจ้าหน้าที่ อาสาสมัคร และทรัพยากรจากหน่วยงานต่าง ๆ เพื่อใช้ในการให้ความช่วยเหลือผู้ประสบภัยจากเหตุอัคคีภัย

๔) ควบคุม กำกับ ดูแลการปฏิบัติการทางยุทธวิธีในทุกขั้นตอนตามแผนเผชิญเหตุป้องกัน แก้ไขปัญหา และระงับเหตุอัคคีภัย

๕) ดูแลความปลอดภัยของเจ้าหน้าที่เผชิญเหตุอัคคีภัย สื่อสาร และประสานงานอย่างใกล้ชิดกับ ผู้บัญชาการเหตุการณ์ เพื่อให้สามารถจัดการเหตุอัคคีภัย ได้มีอย่างมีประสิทธิภาพ

๖) พิจารณาจัดตั้งจุดระดมทรัพยากร และมอบหมายหน้าที่แก่ผู้จัดการจุดระดมทรัพยากร พร้อมทั้งจัดรูปแบบทรัพยากรเพื่อเข้าปฏิบัติการตามยุทธวิธีที่กำหนด และพิจารณาเลือกใช้ทรัพยากรในการปฏิบัติงาน ที่เหมาะสม และปลอดภัยสำหรับเจ้าหน้าที่เผชิญเหตุอัคคีภัย

๗) ร่วมจัดทำแผนเผชิญเหตุป้องกันและระงับเหตุอัคคีภัย และรักษาช่วงการควบคุมที่เหมาะสม ระหว่างแผนก กลุ่มภารกิจ และพื้นที่

๘) ให้ความช่วยเหลือผู้ประสบภัยจากเหตุอัคคีภัย ทั้งขณะเกิดเหตุ และหลังเกิดเหตุ ตามพระราชบัญญัติป้องกันและบรรเทาสาธารณภัย พ.ศ. ๒๕๕๐ และแผนป้องกันและบรรเทาสาธารณภัยจังหวัด ปราจีนบุรี พ.ศ. ๒๕๖๔ - ๒๕๗๐ และกฎหมายอื่น ๆ ที่เกี่ยวข้อง

๙) ปฏิบัติงานอื่น ๆ ตามที่ผู้บัญชาการมอบหมาย และรายงานผลการดำเนินงานให้ผู้บัญชาการ เหตุการณ์จังหวัดทราบ

๗. ส่วนสนับสนุน มีรองผู้ว่าราชการจังหวัดปราจีนบุรี (ด้านเศรษฐกิจ และสังคม) เป็นผู้อำนวยการส่วน ประกอบด้วย

๗.๑ รองนายกเหล่ากาชาดจังหวัดปราจีนบุรี	รองผู้อำนวยการส่วน
๗.๒ คลังจังหวัดปราจีนบุรี	คณะทำงาน
๗.๓ พัฒนาสังคมและความมั่นคงของมนุษย์จังหวัดปราจีนบุรี	คณะทำงาน
๗.๔ พัฒนาการจังหวัดปราจีนบุรี	คณะทำงาน
๗.๕ พาณิชย์จังหวัดปราจีนบุรี	คณะทำงาน
๗.๖ สวัสดิการและคุ้มครองแรงงานจังหวัดปราจีนบุรี	คณะทำงาน
๗.๗ หัวหน้าหน่วยตรวจสอบภายในจังหวัดปราจีนบุรี	คณะทำงาน
๗.๘ หัวหน้าสถานีควบคุมไฟป่าจังหวัดปราจีนบุรี	คณะทำงาน
๗.๙ คณะกรรมการเหล่ากาชาดจังหวัดปราจีนบุรี	คณะทำงาน
๗.๑๐ ประธานอาชีวศึกษาจังหวัดปราจีนบุรี	คณะทำงาน
๗.๑๑ เจ้าหน้าที่ฝ่ายส่งเคราะห์ผู้ประสบภัย สำนักงานป้องกัน และบรรเทาสาธารณภัยจังหวัดปราจีนบุรี	คณะทำงาน
๗.๑๒ เสมียนตราจังหวัดปราจีนบุรี	คณะทำงาน/ เลขานุการ
๗.๑๓ หัวหน้าฝ่ายส่งเคราะห์ผู้ประสบภัย สำนักงานป้องกัน และบรรเทาสาธารณภัยจังหวัดปราจีนบุรี	คณะทำงาน/ ผู้ช่วยเลขานุการ

มีหน้าที่ ดังนี้

๑) ติดตามการปฏิบัติงานของทุกส่วน ให้เป็นไปตามเวลาที่กำหนดในวงรอบของกระบวนการวางแผนการเผชิญเหตุภัยจากอัคคีภัย

๒) จัดระบบการประสานงานเพื่อขอรับการสนับสนุนทรัพยากรกับศูนย์บัญชาการเหตุการณ์หรือศูนย์ปฏิบัติการฉุกเฉินของหน่วยงานต่าง ๆ รวมทั้งกองอำนาจการป้องกันและบรรเทาสาธารณภัยในระดับเหนือขึ้นไป

๓) ประสานจัดหา ให้การสนับสนุนอุปกรณ์และเครื่องมือเครื่องใช้ในการเผชิญเหตุภัยจากเหตุอัคคีภัย ให้ทันต่อการขยายตัวของเหตุการณ์ที่เกิดขึ้น

๔) สนับสนุนการจัดตั้งเครือข่ายการติดต่อสื่อสาร ให้ครอบคลุม รวมทั้งสนับสนุนเครื่องมือสื่อสารให้เพียงพอต่อปริมาณการใช้งาน และจัดให้มีระบบสำรองเพื่อรองรับสถานการณ์ที่มีได้คาดการณ์ การให้บริการฐานข้อมูลด้านสารสนเทศและการสื่อสาร การสนับสนุนอุปกรณ์และเครื่องมือเครื่องใช้ในการสื่อสาร รวมทั้งการสนับสนุนเจ้าหน้าที่เพื่อบริการติดต่อสื่อสารได้ตลอดระยะเวลาที่เกิดอัคคีภัย

๕) ดำเนินการรับบริจาคเงิน และสิ่งของ การจัดทำบัญชีรับและแจกจ่ายเงิน/สิ่งของบริจาค เพื่อช่วยเหลือผู้ประสบภัยจากเหตุอัคคีภัย

๖) ประสานการปฏิบัติ สนับสนุนการให้ความช่วยเหลือผู้ประสบภัย และการปฏิบัติหน้าที่ของเจ้าหน้าที่ประจำศูนย์บัญชาการเหตุการณ์อัคคีภัย ทุกส่วน ทั้งในขณะเกิดและหลังจากเกิดภัยจากอัคคีภัย

๗) ควบคุม ดูแล การลงทะเบียนการติดตามสถานะของทรัพยากรต่าง ๆ รวมทั้งบันทึกเวลาการปฏิบัติงานของทรัพยากรให้เป็นปัจจุบัน

๘) จัดทำแผนการสื่อสาร แผนด้านการแพทย์ แผนการจราจร เพื่อประกอบเป็นแผนเผชิญเหตุป้องกัน แก้ไขปัญหา ระวังเหตุอัคคีภัย

๙) ตรวจสอบ ติดตาม กระบวนการส่งกลับในประเด็นที่เกี่ยวข้อง ประกอบด้วย

(๑) การส่งคืนอุปกรณ์ที่เบิก - จ่ายทรัพยากร

(๓) จัดเตรียมยานพาหนะ และมาตรการความปลอดภัยในการเดินทาง

(๔) การส่งกลับ ต้องได้รับอนุมัติจากผู้บัญชาการเหตุการณ์ก่อนเสมอ

๑๐) รายงานยอดค่าใช้จ่าย งบประมาณคงเหลือ รวมทั้งผลการบริหารจัดการเงิน และสิ่งของบริจาคต่อผู้บัญชาการเหตุการณ์ทุกระยะ

๑๑) ปฏิบัติงานอื่น ๆ ตามที่ผู้บัญชาการมอบหมาย และรายงานผลการดำเนินงานให้ผู้บัญชาการเหตุการณ์จังหวัดทราบ

ทั้งนี้ ตั้งแต่บัดนี้เป็นต้นไป

สั่ง ณ วันที่ ๕ กรกฎาคม พ.ศ. ๒๕๖๗



(นายธรรรงค์ นครจินดา)
ผู้ว่าราชการจังหวัดปราจีนบุรี
ผู้อำนวยการจังหวัด

ภาคผนวก ข : รายชื่อ เบอร์โทรศัพท์ หน่วยงานภาครัฐ ภาคเอกชน และองค์กรเครือข่าย

ส่วนราชการ/หน่วยงาน	วิทยุความถี่/นามเรียกขาน	โทรศัพท์
๑. ศูนย์บัญชาการเหตุการณ์ฯจังหวัดปราจีนบุรี (สนง.ป้องกันและบรรเทาสาธารณภัยจังหวัดปราจีนบุรี)	๑๖๑.๒๐๐/ปภ.ปราจีน	๐-๓๗๔๕-๔๔๑๗-๒๐
๒. อบจ. ปราจีนบุรี	-	๐-๓๗๒๑-๓๗๒๔
๓. อำเภอเมืองปราจีนบุรี	๑๕๗.๑๕๐/ชัยพฤกษ์	๐-๓๗๒๑-๓๑๐๕
๔. อำเภอบ้านสร้าง	๑๕๗.๑๕๐/ลำดวน	๐-๓๗๒๗-๑๒๒๕
๕. อำเภอศรีมโหสถ	๑๕๗.๑๕๐/ชวชนม	๐-๓๗๒๗-๖๔๑๐
๖. อำเภอศรีมหาโพธิ	๑๕๗.๑๕๐/เอื้องคำ	๐-๓๗๒๗-๙๒๒๒
๗. อำเภอประจันตคาม	๑๕๗.๑๕๐/ดาวเรือง	๐-๓๗๒๙-๑๔๐๒
๘. อำเภอกบินทร์บุรี	๑๕๗.๑๕๐/บานชื่น	๐-๓๗๒๘-๐๒๓๔
๙. อำเภอนาดี	๑๕๗.๑๕๐/ขงโค	๐-๓๗๒๘-๙๐๗๔
๑๐. เทศบาลเมืองปราจีนบุรี	๑๖๒.๕๕๐/ศูนย์โพธิ์ทอง	๐-๓๗๒๑-๑๐๙๙
๑๑. เทศบาลเมืองหนองกี่	๑๖๒.๕๒๕/หนองกี่	๐-๓๗๔๕-๕๕๔๗
๑๒. เทศบาลตำบลบ้านนาปรือ	๑๕๕.๓๐๐/บ้านนาปรือ	๐-๓๗๔๐-๗๔๙๕
๑๓. เทศบาลตำบลโคกมะกอก	๑๖๒.๕๕๐/โคกมะกอก	๐-๓๗๒๙-๔๑๒๓
๑๔. เทศบาลตำบลบ้านสร้าง	๑๖๒.๕๒๕/คชสาร	๐-๓๗๒๗-๑๒๒๘
๑๕. เทศบาลตำบลโคกปีบ	๑๕๗.๑๕๐/ทักษิณ	๐-๓๗๒๗-๖๑๑๔
๑๖. เทศบาลตำบลศรีมหาโพธิ	๑๖๒.๕๕๐/ขุนราม	๐-๓๗๒๗-๙๑๙๙
๑๗. เทศบาลตำบลกรอกสมบูรณ์	๑๖๒.๕๕๐/ขุนไกร	๐-๓๗๔๐-๐๒๕๒-๔
๑๘. เทศบาลตำบลประจันตคาม	๑๕๕.๓๐๐/อุเทน	๐-๓๗๒๙-๑๔๐๑
๑๙. เทศบาลตำบลกบินทร์	๑๖๒.๕๕๐/หनुมาน	๐-๓๗๒๘-๓๑๗๑
๒๐. เทศบาลตำบลเมืองเก่า	๑๖๒.๕๕๐/อัสวิน	๐-๓๗๔๕-๒๖๑๒-๓
๒๑. เทศบาลตำบลสระบัว	๑๖๒.๕๕๐/ภาชี	๐-๓๗๕๗-๕๐๙๐
๒๒. เทศบาลตำบลนาดี	๑๖๒.๕๒๐/คลองยาง	๐-๓๗๕๗-๕๐๘๙
๒๓. เทศบาลตำบลโพธิ์งาม	๑๖๒.๘๐๐/โพธิ์งาม	๐-๓๗๔๑-๐๓๘๘
๒๔. องค์การบริหารส่วนตำบลดงขี้เหล็ก	๑๖๒.๕๕๐	๐-๓๗๔๐-๓๖๒๓
๒๕. องค์การบริหารส่วนตำบลดงพระราม	-	๐-๓๗๖๒-๙๖๖๑
๒๖. องค์การบริหารส่วนตำบลรอบเมือง	๑๖๒.๕๕๐	๐-๓๗๒๑-๖๙๑๘
๒๗. องค์การบริหารส่วนตำบลบ้านพระ	๑๖๒.๕๕๐	๐-๓๗๔๗-๑๓๔๕
๒๘. องค์การบริหารส่วนตำบลโคกไม้ลาย	-	๐-๓๗๒๑-๘๓๒๖
๒๙. องค์การบริหารส่วนตำบลไม้เค็ด	๑๖๒.๕๕๐	๐-๓๗๔๕-๔๑๗๐-๑
๓๐. องค์การบริหารส่วนตำบลท่างาม	๑๖๒.๕๕๐	๐-๓๗๒๑-๖๑๒๐
๓๑. องค์การบริหารส่วนตำบลโนนหอม	-	๐-๓๗๔๘-๐๓๕๘
๓๒. องค์การบริหารส่วนตำบลเนินหอม	-	๐-๓๗๔๘-๐๒๙๔
๓๓. องค์การบริหารส่วนตำบลบางเดชะ	-	๐-๓๗๒๘-๗๐๖๖
๓๔. องค์การบริหารส่วนตำบลวัดโบสถ์	-	๐-๓๗๔๘-๒๘๕๖
๓๕. องค์การบริหารส่วนตำบลเมืองเก่า	๑๖๒.๕๕๐/เมืองเก่า	๐-๓๗๕๗-๕๒๖๐
๓๖. องค์การบริหารส่วนตำบลนนทรี	๑๖๒.๕๒๕/นนทรี	๐-๓๗๒๐-๕๐๔๔

ภาคผนวก ข : รายชื่อ เบอร์โทรศัพท์ หน่วยงานภาครัฐ ภาคเอกชน และองค์กรเครือข่าย

ส่วนราชการ/หน่วยงาน	วิทยุความถี่/นามเรียกขาน	โทรศัพท์
๓๗. องค์การบริหารส่วนตำบลวังตาล	๑๖๒.๕๒๕	๐-๓๗๒๑-๘๖๒๓
๓๘. องค์การบริหารส่วนตำบลลาดตะเคียน	๑๖๒.๕๒๕	๐-๓๗๔๘-๐๙๒๐
๓๙. องค์การบริหารส่วนตำบลกบินทร์	๑๖๒.๕๗๕/ทุ่งแฝก	๐-๓๗๒๘-๓๙๗๑
๔๐. องค์การบริหารส่วนตำบลย่านรี	-	๐-๓๗๕๗-๕๖๔๒
๔๑. องค์การบริหารส่วนตำบลนาแวม	๑๖๒.๒๒๕/นาแวม	๐-๓๗๒๑-๘๘๑๓
๔๒. องค์การบริหารส่วนตำบลบ้านนา	๑๖๒.๑๕๐	๐-๓๗๒๑-๐๖๙๒-๓
๔๓. องค์การบริหารส่วนตำบลบ่อทอง	-	๐-๓๗๖๒-๕๒๐๑
๔๔. องค์การบริหารส่วนตำบลหนองกี่	-	๐-๓๗๔๕-๕๔๕๗
๔๕. องค์การบริหารส่วนตำบลวังตะเคียน	-	๐-๓๗๕๗-๖๕๗๙
๔๖. องค์การบริหารส่วนตำบลวังท่าช้าง	-	๐-๓๗๒๙-๗๑๒๕
๔๗. องค์การบริหารส่วนตำบลเขาไม้แก้ว	๑๖๒.๕๒๕	๐-๓๗๒๑-๘๙๑๘
๔๘. องค์การบริหารส่วนตำบลหาดนางแก้ว	-	๐-๓๗๒๑-๘๖๑๓
๔๙. องค์การบริหารส่วนตำบลดงกระหะงายาม	-	๐-๓๗๒๑-๘๗๙๖-๙
๕๐. องค์การบริหารส่วนตำบลบ้านทาม	๑๖๑.๐๗๕	๐-๓๗๒๑-๐๔๐๗
๕๑. องค์การบริหารส่วนตำบลศรีมหาโพธิ	๑๕๖.๐๐	๐-๓๗๒๗-๙๕๒๙
๕๒. องค์การบริหารส่วนตำบลกรอกสมบูรณ	-	๐-๓๗๔๘-๐๔๓๐
๕๓. องค์การบริหารส่วนตำบลหัวหว้า	-	๐-๓๗๒๑-๐๘๓๓
๕๔. องค์การบริหารส่วนตำบลท่าตูม	๑๖๒.๑๗๕/ท่าตูม ๑	๐-๓๗๒๘-๕๑๖๑
๕๕. องค์การบริหารส่วนตำบลหนองโพรง	๑๖๒.๑๗๕/สวนหลวง	๐-๓๗๒๐-๙๔๑๓
๕๖. องค์การบริหารส่วนตำบลบางเตย	-	๐-๓๗๒๑-๘๖๔๙
๕๗. องค์การบริหารส่วนตำบลบางยาง	-	๐-๓๗๒๙-๕๑๘๑
๕๘. องค์การบริหารส่วนตำบลบางกระบือ	-	๐-๓๗๕๗-๗๐๕๗
๕๙. องค์การบริหารส่วนตำบลบางพลวง	-	๐-๓๗๒๗-๑๙๒๕
๖๐. องค์การบริหารส่วนตำบลบางปลาร้า	-	๐-๓๗๒๑-๘๘๑๒
๖๑. องค์การบริหารส่วนตำบลบ้านสร้าง	-	๐-๓๗๔๐-๒๐๘๙
๖๒. องค์การบริหารส่วนตำบลบางแตน	-	๐-๓๗๔๘-๐๒๕๗-๘
๖๓. องค์การบริหารส่วนตำบลโคกปีบ	๑๕๒.๑๒๕	๐-๓๗๖๒-๗๑๒๗
๖๔. องค์การบริหารส่วนตำบลโคกไทย	๑๖๒.๑๒๕	๐-๓๗๒๑-๘๙๓๖
๖๕. องค์การบริหารส่วนตำบลไผ่ชะเลียด	๑๖๒.๕๒๕	๐-๓๗๔๘-๐๕๙๑
๖๖. องค์การบริหารส่วนตำบลประจันตคาม	๑๖๒.๑๕๐	๐-๓๗๒๙-๑๘๐๙
๖๗. องค์การบริหารส่วนตำบลดงบัง	๑๖๒.๕๒๕	๐-๓๗๕๗-๘๐๕๐-๑
๖๘. องค์การบริหารส่วนตำบลเกาะลอย	๑๕๕.๓๐๐/เกาะลอย	๐-๓๗๕๗-๘๓๖๗
๖๙. องค์การบริหารส่วนตำบลบุฝ้าย	๑๖๒.๑๕๐	๐-๓๗๒๙-๒๙๒๒
๗๐. องค์การบริหารส่วนตำบลหนองแก้ว	๑๖๒.๘๐๐/ดอแก้ว	๐-๓๗๒๘-๙๒๔๗
๗๑. องค์การบริหารส่วนตำบลคำโตนด	๑๖๒.๙๗๕	๐-๓๗๒๑-๘๘๓๖
๗๒. องค์การบริหารส่วนตำบลบ้านหอย	๑๖๒.๘๐๐	๐-๓๗๒๑-๘๔๗๒
๗๓. องค์การบริหารส่วนตำบลหนองแสง	๑๖๒.๕๕๐/หนองแสง	๐-๓๗๒๑-๘๔๓๙

ภาคผนวก ข : รายชื่อ เบอร์โทรศัพท์ หน่วยงานภาครัฐ ภาคเอกชน และองค์กรเครือข่าย

ส่วนราชการ/หน่วยงาน	วิทยุความถี่/นามเรียกขาน	โทรศัพท์
๗๔. องค์การบริหารส่วนตำบลนาดี	-	๐-๓๗๖๒-๙๖๘๖
๗๕. องค์การบริหารส่วนตำบลบุพราหมณ์	-	๐-๓๗๖๒-๙๗๓๖
๗๖. องค์การบริหารส่วนตำบลทุ่งโพธิ์	-	๐-๓๗๒๑-๐๘๒๒
๗๗. องค์การบริหารส่วนตำบลแก่งดินสอ	-	๐-๓๗๒๑-๐๖๑๖
๗๘. องค์การบริหารส่วนตำบลลำพันตา	๑๕๖.๐๐๐	๐-๓๗๔๑-๑๐๙๔
๗๙. องค์การบริหารส่วนตำบลสะพานหิน	-	๐-๓๗๒๑-๘๘๖๐
๘๐. แขวงทางหลวงปราจีนบุรี	-	๐-๓๗๒๑-๑๐๙๘
๘๑. แขวงทางหลวงชนบทปราจีนบุรี	-	๐-๓๗๖๒-๕๔๒๖
๘๒. ศูนย์ป้องกันฯ เขต ๓ ปราจีนบุรี	๑๖๑.๒๐๐/นิรภัยปราจีน	๐-๓๗๒๙-๑๗๕๐-๕
๘๓. ที่ทำการปกครอง จ.ปราจีนบุรี	-	๐-๓๗๔๕-๔๐๐๗ สายด่วน ๑๙๘
๘๔. สำนักงานขนส่งจังหวัดปราจีนบุรี	-	๐-๓๗๒๑-๒๘๓๙
๘๕. สำนักงานสาธารณสุข จ.ปราจีนบุรี	-	๐-๓๗๒๑-๑๖๒๖
๘๖. สำนักงานประกันภัย จ.ปราจีนบุรี	-	๐-๓๗๒๑-๓๘๔๗
๘๗. มณฑลทหารบกที่ ๑๒ (ค่ายจักรพงษ์)	-	๐-๓๗๔๗-๕๒๔๐-๒
๘๘. กองพลทหารราบที่ ๒ รักษาพระองค์	-	๐-๓๗๔๗-๑๔๓๙
๘๙. สำนักงานอุตสาหกรรม จ.ปราจีนบุรี	-	๐-๓๗๔๕-๒๒๔๑-๔
๙๐. การไฟฟ้าส่วนภูมิภาค จ.ปราจีนบุรี	-	๐-๓๗๔๘-๐๔๖๐
๙๑. การไฟฟ้าส่วนภูมิภาค อ.ประจันตคาม	-	๐-๓๗๒๙-๑๔๔๙
๙๒. การไฟฟ้าส่วนภูมิภาค อ.กบินทร์บุรี	-	๐-๓๗๔๘-๐๘๒๔
๙๓. บริษัท ที โอ ที จำกัด (มหาชน)	-	๐-๓๗๔๘-๒๒๒๑
๙๔. ประชาสัมพันธ์ จ.ปราจีนบุรี	-	๐-๓๗๔๕-๔๐๕๘
๙๕. สำนักงานพลังงาน จ.ปราจีนบุรี	-	๐-๓๗๔๕-๔๔๖๖
๙๖. ธนาคารอาคารสงเคราะห์สาขาปราจีนบุรี	-	๐-๓๗๒๐-๐๓๔๓-๕
๙๗. หน่วยป้องกันรักษาป่า ที่ ปจ.๕ (ทุ่งโพธิ์)	-	๐๘๙-๙๙๑๓๗๐๙
๙๘. หน่วยป้องกันรักษาป่า ที่ ปจ.๑ (เขาอีโต้)	-	๐๙๘-๒๘๓๘๐๗๙
๙๙. สำนักงานทรัพยากรธรรมชาติและสิ่งแวดล้อม จังหวัดปราจีนบุรี	-	๐-๓๗๔๕-๔๓๒๖-๗
๑๐๐. สำนักบริหารพื้นที่อนุรักษ์ที่ ๑ (ปราจีนบุรี)	-	๐-๓๗๒๑-๑๑๔๐
๑๐๑. สำนักบริหารพื้นที่อนุรักษ์ที่ ๙ สาขาปราจีนบุรี	-	๐-๓๗๔๕-๒๑๐๔
๑๐๒. อุทยานแห่งชาติเขาใหญ่	-	๐-๓๗๒๑-๑๑๔๐
๑๐๓. อุทยานแห่งชาติทับลาน	-	๐-๓๗๒๑-๑๑๔๐
๑๐๔. ศูนย์ส่งเสริมการควบคุมไฟฟ้าปราจีนบุรี	-	๐-๙๒๒๖๑๖๓๕๓ ๐-๘๙๘๘๗๔๕๓๕

ภาคผนวก ข : รายชื่อ เบอร์โทรศัพท์ หน่วยงานภาครัฐ ภาคเอกชน และองค์กรเครือข่าย

ส่วนราชการ/หน่วยงาน	วิทยุความถี่/นามเรียกขาน	โทรศัพท์
สถานีตำรวจ		
๑. ตำรวจภูธรจังหวัดปราจีนบุรี	๑๕๒.๕๕๐/ปราจีน	๐-๓๗๔๘-๐๔๘๐
๒. สภ. เมืองปราจีนบุรี	๑๕๓.๔๕/เมืองปราจีน	๐-๓๗๒๑-๑๐๕๘
๓. สภ. บ้านสร้าง	๑๕๒.๕๕๐/บ้านสร้าง	๐-๓๗๒๗-๑๒๔๐
๔. สภ. ศรีมโหสถ	๑๕๒.๕๕๐/มโหสถ	๐-๓๗๒๗-๖๑๒๓
๕. สภ. ศรีมหาโพธิ	๑๕๒.๕๕๐/มหาโพธิ	๐-๓๗๒๗-๙๑๑๑
๖. สภ. ประจันตคาม	๑๕๒.๕๕๐/ประจัน	๐-๓๗๒๙-๑๔๙๘
๗. สภ. กบินทร์บุรี	๑๕๒.๕๕๐/กบินทร์	๐-๓๗๒๘-๐๒๒๗
๘. สภ. นาดี	๑๕๒.๕๕๐/นาดี	๐-๓๗๒๘-๙๐๙๙
๙. สภ. ระบะไผ่	๑๕๒.๕๕๐/ระบะไผ่	๐-๓๗๒๐-๙๔๑๕
๑๐. สภ. วังตะเคียน	๑๕๒.๕๕๐/ตะเคียน	๐-๓๗๕๗-๖๕๘๑
๑๑. สภ. วังขอนแดง	๑๕๒.๕๕๐/วังแดง	๐-๓๗๔๘-๖๗๗๔
๑๒. สภ. สระบัว	๑๕๒.๕๕๐/สระบัว	๐-๓๗๕๗-๕๐๙๒
๑๓. สถานีตำรวจทางหลวง	๑๕๘.๐๐๐/ทางหลวงกบินทร์	๐-๓๗๒๙-๐๐๖๖
โรงพยาบาล		
๑. โรงพยาบาลเจ้าพระยาอภัยภูเบศร	๑๕๕.๔๗๕/กู้ชีพเจ้าพระยา	๐-๓๗๒๑-๑๐๘๘
๒. โรงพยาบาลบ้านสร้าง	๑๕๕.๖๗๐/บ้านสร้าง ๒	๐-๓๗๒๗-๑๒๓๘-๙
๓. โรงพยาบาลศรีมโหสถ	๑๕๕.๖๗๐/มโหสถ ๒	๐-๓๗๒๗-๖๑๒๗
๔. โรงพยาบาลศรีมหาโพธิ	๑๕๕.๖๗๐/มหาโพธิ ๒	๐-๓๗๒๗-๙๒๐๓-๔
๕. โรงพยาบาลประจันตคาม	๑๕๕.๖๗๐/ประจัน ๒	๐-๓๗๒๙-๑๓๖๘
๖. โรงพยาบาลกบินทร์บุรี	๑๕๕.๖๗๐/กบินทร์ ๒	๐-๓๗๒๘-๘๑๙๖
๗. โรงพยาบาลนาดี	๑๕๕.๖๗๐/นาดี ๒	๐-๓๗๒๘-๙๐๕๗

ภาคผนวก ข : รายชื่อ เบอร์โทรศัพท์ หน่วยงานภาครัฐ ภาคเอกชน และองค์กรเครือข่าย

ส่วนราชการ/หน่วยงาน	วิทยุความถี่/นามเรียกขาน	โทรศัพท์
มูลนิธิ - เอกชน		
๑. มูลนิธิสว่างบำเพ็ญธรรมสถาน	๑๖๘.๔๗๕/บำเพ็ญ	๐-๓๗๒๑-๔๔๕๖
๒. มูลนิธิสัจจพุทธธรรม(กบินทร์บุรี)	๑๖๘.๒๗๕/สัจจะ	๐-๓๗๒๘-๑๑๑๓
๓. มูลนิธิมหาโพธิ์สามัคคีเบญจธรรม	-	๐-๓๗๒๐-๖๑๘๑
๔. ร่วมกตัญญู	๑๖๘.๗๕๐/ร่วมปราจีน	๐-๓๗๒๐-๐๗๔๒
๕. ศูนย์กู้ภัยอนุสรณ์	๑๕๗.๔๕๐/ศูนย์อนุสรณ์	๐-๓๗๒๙-๑๓๘๓
๖. มูลนิธิธรรมรัศมีมณีรัตน์	-	๐๘-๕๒๘๖-๗๕๖๓
๗. บริษัท แอดวานซ์ อะโก จำกัด	-	๐-๓๗๒๐-๘๘๐๐-๓๙
หมายเลขโทรศัพท์ฉุกเฉิน		
๑. กรมควบคุมมลพิษ		๐-๒๒๙๘-๒๔๔๔๔, ๐-๒๒๙๘-๒๐๐๐
- สายด่วนกรมควบคุมมลพิษ		๑๖๕๐
- สายด่วนบริการข้อมูลสารเคมี		๑๕๖๔
๒. ศูนย์บริการฉุกเฉินทางรังสี		๐-๒๒๕๓-๐๕๖๑
๓. การนิคมอุตสาหกรรมแห่งประเทศไทย		๐-๒๒๖๙-๓๐๐๐
๔. การท่าเรือแห่งประเทศไทย		๐-๒๒๖๙-๒๙๙๙
๕. ศูนย์ปลอดภัยคมนาคม		๐-๒๒๖๙-๓๙๙๒
๖. ศูนย์สื่อสารนเรนทร		สายด่วน ๑๓๕๖ ๑๖๖๙
๗. สถานีตำรวจในพื้นที่ใกล้เคียง		๑๙๑
๘. สถานีดับเพลิงในพื้นที่ใกล้เคียง		๑๙๙
๙. ตำรวจทางหลวง		๑๙๓
๑๐. ศูนย์ควบคุมจราจร		๑๑๙๗
๑๑. สนง.ปราบปรามยาเสพติด		๑๖๘๘
๑๒. ศูนย์ป้องกันฯ เขต ๓ ปราจีนบุรี		๐-๓๗๒๙-๑๗๕๐ ๑๗๘๔

ภาคผนวก ข : รายชื่อ เบอร์โทรศัพท์ หน่วยงานภาครัฐ ภาคเอกชน และองค์กรเครือข่าย

ส่วนราชการ/หน่วยงาน	วิทยุความถี่/นามเรียกขาน	โทรศัพท์
สื่อมวลชน		
๑. นายวัชรพงศ์ สุภรณ์ไพจิต	นายกสมาคมผู้สื่อข่าวปราจีนบุรี	๐-๓๗๒๑-๒๑๓๐, ๐๘-๑๘๖๒-๘๓๔๔
๒. นายสมศักดิ์ จิระพงษ์	บรรณาธิการหนังสือพิมพ์ “เสียงมหาชน” หนังสือพิมพ์ “เสียงมหาชน” ปราจีนบุรี	๐-๓๗๒๑-๑๙๖๐, ๐-๓๗๒๑-๑๓๐๓
๓. นายรัฐพล นาคพราย	ประธานเครือข่ายวิทยุชุมชน	๐๘-๖๓๕๕-๔๔๙๑
๔. นายธนปกรณ์ วิศวกรรม	สถานีโทรทัศน์ ช่อง ๙	๐๘-๑๒๘๖-๓๖๑๕
๕. นายวัชรพงศ์ สุภรณ์ไพจิต	สถานีโทรทัศน์ ช่อง ๕, ๗	๐๘-๑๘๖๒-๘๓๔๔
๖. นายธนู บุญเพ็ง	สถานีโทรทัศน์ ช่อง ๓	๐๘-๑๗๕๙-๖๐๕๘
๗. นายไพโรจน์ เกียรติเงิน	หนังสือพิมพ์ “ข่าวสด” , ช่อง ๓	๐๘-๕๒๘๒-๗๕๐๘
๘. นายสมบุญ วัชรถานนท์	หนังสือพิมพ์ “มติชน”	๐๘-๖๓๖๖-๑๘๐๐
๙. นายมานิตย์ สันบุญ	หนังสือพิมพ์ “มติชน”	๐๘-๑๕๕๘-๓๒๓๘
๑๐. นายศุภชัยวัฒน์ อินทร์จันทร์	หนังสือพิมพ์ “สยามรัฐ”	๐๘-๙๐๕๕-๘๖๔๘
๑๑. นางพัชรี เมืองเนา	หนังสือพิมพ์ “เดลินิวส์”	๐๘-๑๗๔๔-๔๒๐๓
๑๒. สถานีวิทยุเสียงจากค่ายจักรพงษ์	สถานีวิทยุเสียงจากค่ายจักรพงษ์	๐-๓๗๒๑-๑๒๐๙
๑๓. สำนักงานประชาสัมพันธ์	เผยแพร่ ประชาสัมพันธ์, ทุกสื่อฯ ช่อง ๑๑	๐-๓๗๔๕-๔๐๕๘-๙ ๐-๓๗๒๐-๐๔๕๙, ๐-๑๒๘๖-๓๖๑๕

ภาคผนวก ค : ข้อมูลเครื่องจักรกล ยานพาหนะ และเครื่องมืออุปกรณ์
หน่วยงานส่วนกลางที่ดูแลทั้ง ๒ พื้นที่

อำเภอ	ประเภทหน่วยงาน	ชื่อหน่วยงาน	หมายเลขโทรศัพท์	ประเภทเครื่องจักร ยานพาหนะ และเครื่องมืออุปกรณ์	จำนวน
	อบจ.ปจ	อบจ.ปราจีนบุรี	๐๓๗-๒๑๓๒๕๔	รถบรรทุกน้ำ ขนาด ๑๐,๐๐๐ ลิตร	๒
				รถบรรทุกน้ำอเนกประสงค์	๑
				รถตรวจการณ์สมรรถนะสูง ขับเคลื่อน ๔ ล้อ	๒
				รถบรรทุกขนาดเล็ก แบบที่นั่งคนเดียว	๒
				รถบรรทุกอเนกประสงค์	๒
				รถบรรทุกเท้าย ขนาด ๖ ตัน ๖ ล้อ	๓
				รถบรรทุกขนาดใหญ่ ขนาด ๖ ตัน ๖ ล้อติดตั้งเครน ขนาดน้อยกว่า ๖ ตัน	๑
				รถหัวลาก	๑
	ส่วนราชการ	โครงการชลประทานปราจีนบุรี	๐๓๗-๒๑๒๑๗๘	รถบรรทุกน้ำขนาด ๖,๐๐๐ ลิตร	๒
				รถบรรทุกขนาดใหญ่ขนาด ๖ ตัน ๖ ล้อ ติดตั้งปั้นจั่น ขนาดน้อยกว่า ๖ ตัน	๑
				รถบรรทุกขนาดกลาง ขนาด ๔ ตัน ๔ ล้อ หรือ ๖ ล้อ	๒
				รถแทรกเตอร์ล้อยาง	๑
				รถแทรกเตอร์ล้อยาง แบบ INDUSTRIAL	๑
				รถตักล้อยาง	๑
				รถตักหน้าชุดหลัง	๑
				เครื่องบดอัดแบบแผ่นสั่นสะเทือน	๑
				เครื่องฝักต้นน้ำ	๘
				รถบรรทุกขนาดเล็กแบบที่นั่งคนเดียว	๑
				อากาศยานตรวจการณ์ไร้คนขับ	๑
				รถชุดตัดไฮดรอลิก	๓
				เครื่องสูบน้ำขนาด ๘ นิ้ว	๘
				เครื่องกำเนิดไฟฟ้า	๒
		โครงการส่งน้ำบางพลวง	๐๓๗ ๒๑๑๔๘๖	รถบรรทุกขนาดใหญ่ ๖ ตัน ๖ ล้อ ติดตั้งปั้นจั่นขนาดน้อยกว่า ๖ ตัน	๑
				รถแทรกเตอร์ล้อยาง	๑
				รถตักหน้าชุดหลัง	๑
				รถบรรทุกน้ำ ขนาด ๖,๐๐๐ ลิตร	๒
				รถบรรทุกเท้าย ขนาด ๖ ตัน ๖ ล้อ	๑
				เรือกำจัดวัชพืช	๘
				รถบรรทุกขนาด ๒ ตัน ๔ ล้อ	๑
		โครงการส่งน้ำานฤบดีนครจินดา	๐๓๗ ๒๒๕๔๑๑	รถตักหน้าชุดหลัง	๑
				รถบรรทุกน้ำ ขนาด ๖,๐๐๐ ลิตร	๑
				รถบรรทุกเท้าย ขนาด ๖ ตัน ๖ ล้อ	๑
				อากาศยานตรวจการณ์ไร้คนขับ	๑
		แขวงกาทางปราจีนบุรี	๐๓๗-๒๑๒๑๑๒	รถเกี่ยดินขนาดใหญ่(๑๒๕ แรงม้า)	๑
				รถตรวจการณ์	๓
				รถบรรทุกขนาดเล็กแบบที่นั่งคนเดียว	๔
				รถบรรทุกขนาดเล็กแบบที่นั่งตอครึ่ง	๑
				รถบรรทุกน้ำขนาด ๕,๐๐๐ ลิตร	๑
				รถบรรทุกขนาดใหญ่ ขนาด ๖ ตัน ๖ ล้อ	๑
		สนง.ทางหลวงชนบท	๐๓๗-๒๑๒๑๑๗	รถบรรทุกขนาดใหญ่ ๖ ตัน ๖ ล้อ ติดตั้งปั้นจั่นขนาดน้อยกว่า ๖ ตัน	๑
				รถตักหน้าชุดหลัง	๒
				รถชุดตัดไฮดรอลิก	๑

ภาคผนวก ค : ข้อมูลเครื่องจักรกล ยานพาหนะ และเครื่องมืออุปกรณ์
หน่วยงานส่วนกลางที่ดูแลทั้ง ๒ พื้นที่

อำเภอ	ประเภทหน่วยงาน	ชื่อหน่วยงาน	หมายเลขโทรศัพท์	ประเภทเครื่องจักร ยานพาหนะ และเครื่องมืออุปกรณ์	จำนวน
				รถบรรทุกน้ำ ขนาด ๖,๐๐๐ ลิตร	๒
				รถบรรทุกขนาดเล็กแบบที่นั่งตอนครึ่ง	๒
				รถตรวจการณ์	๑
				รถบรรทุกเท้าย ขนาด ๖ ตัน ๖ ล้อ	๒
รัฐวิสาหกิจ		การไฟฟ้าส่วนภูมิภาคปราจีนบุรี	๐๓๗-๒๑๑๐๙๐	รถกระเช้าไฟฟ้า	๑
ส่วนราชการ		สนง.ทรัพยากรน้ำ ภาค ๖	๐๓๗-๒๑๓๖๓๘-๙	รถบรรทุกน้ำขนาด ๖,๐๐๐ ลิตร	๒
				รถบรรทุกขนาดกลาง ๖ ล้อ	๑
				รถบรรทุกขนาดกลาง ๖ ล้อ พร้อมเครน	๑
				รถบรรทุกขนาดกลาง ๑๐ ล้อ พร้อมเครน	๑
				รถบรรทุกเล็กแบบที่นั่งตอนเดียว	๒
				รถบรรทุกขนาดเล็กแบบที่นั่งตอนครึ่ง	๒
				รถบรรทุกขนาดเล็กแบบที่นั่งสองตอน	๒
				เรือยนต์ท้องแบน	๒
				เครื่องสูบน้ำขนาดท่อส่ง ๑๐ นิ้ว	๑
				เครื่องสูบน้ำขนาดท่อส่ง ๑๒ นิ้ว	๑๐
				เครื่องสูบน้ำขนาดท่อส่ง ๓๐ นิ้ว	๒
				รถตรวจการณ์	๑
				หอเตือนภัย บ้านวังหิน ม.๗ ต.บุพราหมณ์ อ.นาดี	๑
				หอเตือนภัย บ้าน กม.๘๐ ม.๔ ต.บุพราหมณ์ อ.นาดี	๑
				หอเตือนภัย บ้านหัวบึง ม.๑๘ ต.เนินหอม อ.เมือง	๑
		ทสจ.	๐๓๗ ๔๕๔๓๒๒๗	รถบรรทุกขนาดเล็กแบบที่นั่ง ๒ ตอน	๔
(อช.ปางสีดา)		สนง.พื้นที่อนุรักษ์ที่ ๑	๐๘๑ ๘๖๒๑๕๑๑	เรือแอริโบ้ท(มีเป็นเรือตรวจการณ์ไฟเบอร์กลาส ๙๕ แรงม้า)	๒
				รถบรรทุกเล็กแบบที่นั่งตอนเดียว	๖
				รถบรรทุกขนาดเล็กแบบที่นั่งตอนครึ่ง	๑๐
				รถดับน้ำชุดหลัง	๑
				รถบรรทุกน้ำขนาด ๖,๐๐๐ ลิตร	๑
				รถบรรทุกเท้าย ๖ ล้อ	๑
(อช.ทับลาน)		สนง.พื้นที่อนุรักษ์ที่ ๑	๐๓๗ ๒๑๐๓๔๐	รถบรรทุกเล็กแบบที่นั่งตอนเดียว	๒
				รถเครนขนาดใหญ่บรรเทาสาธารณภัย	๑
				รถบรรทุกน้ำขนาด ๖,๐๐๐ ลิตร	๑
				รถบรรทุกขนาดใหญ่ ๖ ตัน ๖ ล้อ	๑
				รถบรรทุกขนาดกลาง ขนาด ๔ ตัน ๔ ล้อ หรือ ๖ ล้อ	๑
(อช.เขาใหญ่)		สนง.พื้นที่อนุรักษ์ที่ ๑	๐๘๑ ๔๗๐๗๔๙๕	เรือแอริโบ้ท(มีเป็นเรือตรวจการณ์อะลูมิเนียม ๙๐ แรงม้า)	๑
				รถบรรทุกเล็กแบบที่นั่งตอนเดียว	๒๑
				รถแทรกเตอร์ล้อยาง	๑
				รถดับตึ้นตะขาบ	๑
				รถดับน้ำชุดหลัง	๑
				รถเครื่องกำเนิดไฟฟ้าขนาด ๒๐๐ kva(มีเป็น ๑๖๐ kva)	๑
				รถบรรทุกน้ำขนาด ๖,๐๐๐ ลิตร	๑
				รถบรรทุกขนาดใหญ่ ๖ ตัน ๖ ล้อ	๒
				รถหัวลาก (มีเป็นรถกระเช้าไฟฟ้า)	๑
		สำนักจัดการทรัพยากร	๐๘๙ ๖๗๗๘๖๘๖	รถบรรทุกขนาดเล็กแบบที่นั่งตอนครึ่ง	๔
		ป่าไม้ที่ ๙		รถบรรทุกขนาดกลาง ขนาด ๔ ตัน ๔ ล้อ หรือ ๖ ล้อ	๑

ภาคผนวก ค : ข้อมูลเครื่องจักรกล ยานพาหนะ และเครื่องมืออุปกรณ์
 หน่วยงานส่วนกลางที่ดูแลทั้ง ๒ พื้นที่

อำเภอ	ประเภทหน่วยงาน	ชื่อหน่วยงาน	หมายเลขโทรศัพท์	ประเภทเครื่องจักร ยานพาหนะ และเครื่องมืออุปกรณ์	จำนวน
				อากาศยานตรวจการณ์ไร้คนขับ	๒
		ป พื้นที่ ๒ ๑๒ รือ.	๐๓๗ ๕๗๐๐๘๖	รถบรรทุกน้ำขนาด ๕,๐๐๐ ลิตร	๑
				รถยนต์บรรทุกขนาด ๒ ๑/๒ ตัน (FIS)	๒
				รถยนต์บรรทุกขนาดกลาง ๖ ล้อ (ฮีโน่)	๓
		ขนส่งจังหวัด		รถตู้	๒

ภาคผนวก ค : การบูรณาการการใช้เครื่องจักรกล ยานพาหนะ และเครื่องมืออุปกรณ์

พื้นที่ ที่ ๑ อำเภอเมืองปราจีนบุรี ประจันตคาม บ้านสร้าง และศรีมโหสถ

อำเภอ	ประเภทหน่วยงาน	ชื่อหน่วยงาน	หมายเลขโทรศัพท์	ประเภทเครื่องจักร ยานพาหนะ และเครื่องมืออุปกรณ์	จำนวน
เมือง	องค์การบริหารส่วนตำบล	อบต.บางเคชะ	๐๓๗-๒๘๗๐๖๖	รถบรรทุกน้ำเอนกประสงค์ขนาด ๖,๐๐๐ ลิตร	๑
	องค์การบริหารส่วนตำบล	อบต.ไม้เค็ด	๐๓๗-๔๕๕๑๗๑	รถบรรทุกน้ำเอนกประสงค์	๒
				รถตรวจการณ์	๑
	องค์การบริหารส่วนตำบล	อบต.ดงขี้เหล็ก	๐๓๗-๒๘๘๗๘๐	รถดับเพลิงขนาด ๖,๐๐๐ ลิตร	๑
	องค์การบริหารส่วนตำบล	อบต.รอบเมือง	๐๓๗-๒๑๖๙๐๘	รถบรรทุกน้ำเอนกประสงค์ขนาด ๔,๐๐๐ ลิตร	๑
	องค์การบริหารส่วนตำบล	อบต.บ้านพระ	๐๓๗-๔๘๒๕๑๙	รถบรรทุกน้ำ ขนาด ๖,๐๐๐ ลิตร	๒
				รถตรวจการณ์	๑
	องค์การบริหารส่วนตำบล	อบต.วัดโบสถ์	๐๓๗-๔๕๒๘๘๐	รถบรรทุกน้ำและดับเพลิงขนาด ๖,๐๐๐ ลิตร	๑
	องค์การบริหารส่วนตำบล	อบต.โนนหอม	๐๓๗-๔๘๐๓๕๘	รถบรรทุกน้ำ ขนาด ๑๒,๐๐๐ ลิตร	๑
	องค์การบริหารส่วนตำบล	อบต.ท่างาม	๐๓๗-๒๑๖๑๒๐	รถบรรทุกน้ำ ขนาด ๖,๐๐๐ ลิตร	๑
			รถตรวจการณ์	๑	
เทศบาลตำบล	องค์การบริหารส่วนตำบล	อบต.ดงพระราม	๐๓๗-๖๒๙๖๑๑	รถบรรทุกน้ำเอนกประสงค์ขนาด ๔,๐๐๐ ลิตร	๑
				รถบรรทุกน้ำเอนกประสงค์ขนาด ๑๒,๐๐๐ ลิตร	๑
	เทศบาลตำบล	ทต.บ้านนาปรือ	๐๓๗-๔๐๗๔๙๕	รถบรรทุกน้ำ ขนาด ๖,๐๐๐ ลิตร	๑
				รถดับเพลิง ขนาด ๖,๐๐๐ ลิตร	๒
				รถดับเพลิง ขนาด ๔,๐๐๐ ลิตร	๑
				รถตรวจการณ์	๑
				รถบรรทุกขนาดเล็ก แบบที่นั่งตอนครึ่ง	๑
				รถกระเช้า	๑
				เครื่องสูบน้ำขนาดท่อส่ง ๒ นิ้ว	๒
	เทศบาลตำบล	ทต.โคกมะกอก	๐๓๗-๒๙๔๑๒๒	รถบรรทุกน้ำขนาด ๑๐,๐๐๐ ลิตร	๑
			รถดับเพลิงขนาด ๓,๐๐๐ ลิตร	๑	
			รถกระเช้าไฟฟ้า	๑	
			เครื่องสูบน้ำดับเพลิงชนิดหาบหาม	๑	
			เรือท้องแบนพร้อมเครื่องยนต์	๒	
เทศบาลเมือง	เทศบาลเมืองปราจีนบุรี	๐๓๗-๒๑๑๐๒๘/๑๙๙	รถบรรทุกน้ำดับเพลิง ขนาด ๑๐,๐๐๐ ลิตร	๑	
			รถบรรทุกน้ำดับเพลิง ขนาด ๑๒,๐๐๐ ลิตร	๑	
			รถบรรทุกน้ำดับเพลิง ขนาด ๒,๐๐๐ ลิตร	๑	
			รถบรรทุกน้ำดับเพลิง ขนาด ๔,๐๐๐ ลิตร	๑	
			รถบรรทุกน้ำดับเพลิง ขนาด ๖,๐๐๐ ลิตร	๑	
			รถปิคอัพตรวจการณ์	๑	
			เรือยนต์ดับเพลิง	๒	
			เรือท้องแบนพร้อมเครื่องยนต์	๑	
			เครื่องสูบน้ำดับเพลิงชนิดหาบหาม	๑	
			เครื่องสูบน้ำแบบพญานาค	๒	
			เครื่องสูบน้ำแบบKATOขนาดท่อส่ง ๖ นิ้ว	๔	
			รถบรรทุก ๖ ล้อ	๓	
			รถตักดิน	๒	
			รถตัก JCB	๑	
			รถกระเช้าไฟฟ้า ๖ ล้อ	๑	
		รถแบ็คโฮ	๑		
		รถแทรกเตอร์	๑		
		รถบดถนน	๑		
		รถบรรทุก ๑๐ ล้อ	๑		

ภาคผนวก ค : การบูรณาการการใช้เครื่องจักรกล ยานพาหนะ และเครื่องมืออุปกรณ์

พื้นที่ ที่ ๑ อำเภอเมืองปราจีนบุรี ประจันตคาม บ้านสร้าง และศรีมโหสถ

อำเภอ	ประเภทหน่วยงาน	ชื่อหน่วยงาน	หมายเลขโทรศัพท์	ประเภทเครื่องจักร ยานพาหนะ และเครื่องมืออุปกรณ์	จำนวน			
เมือง	เทศบาลเมือง	เทศบาลเมืองปราจีนบุรี		รถบรรทุกขยะ	๔			
				รถดูดฝุ่น	๑			
				รถยนต์กู้ภัยเคลื่อนที่เร็วพร้อมอุปกรณ์	๕			
				รถเครื่องช่วยหายใจพร้อมอุปกรณ์	๑			
				รถพยาบาล	๑			
				รถอำนวยการกู้ภัยพร้อมอุปกรณ์สื่อสาร	๑			
				รถบรรทุกขนาดใหญ่	๑			
				เครื่องสูบน้ำขนาดท่อส่ง ๘ นิ้ว	๑			
				เครื่องสูบน้ำดับเพลิงชนิดหาบหาม	๑			
				เครื่องกำเนิดไฟฟ้าขนาด ๒๐๐ กิโลวัตต์	๑			
				เรือท้องแบนพร้อมเครื่องยนต์	๑			
				อุปกรณ์กู้ภัยเครื่องตัด/เครื่องล่าง พร้อมชุดต้นกำลังไฮดรอลิก	๑			
				เลื่อยโซ่ยนต์	๑			
				รถดับเพลิงอาคาร	๑			
ประจันตคาม	องค์การบริหารส่วนตำบล	อบต.หนองแสง	๐๓๗-๔๕๑๐๑๒	รถบรรทุกน้ำเอนกประสงค์ขนาด ๕,๐๐๐ ลิตร	๑			
				อบต.คำโดนด	๐๓๗-๒๑๐๒๕๒	รถบรรทุกน้ำขนาด ๑๐,๐๐๐ ลิตร	๑	
				อบต.หนองแก้ว	๐๓๗-๒๑๐๔๑๔	เรือท้องแบนพร้อมเครื่องยนต์	๑	
				อบต.บุฝ้าย	๐๓๗-๒๙๒๙๒๒	เรือท้องแบน	๑	
						รถตรวจการณ์	๑	
						รถบรรทุกขนาดใหญ่ ๖ ตัน ๖ ล้อ ติดตั้งบันจันขนาดน้อยกว่า ๖ ตัน	๑	
						รถบรรทุกน้ำขนาด ๖,๐๐๐ ลิตร	๑	
				เทศบาลตำบล	ทต.ประจันตคาม	๐๓๗-๒๙๑๔๐๑	รถดับเพลิงขนาด ๒,๕๐๐ ลิตร	๒
							รถบรรทุกน้ำขนาด ๖,๐๐๐ ลิตร	๑
							รถบรรทุกน้ำขนาด ๑๒,๐๐๐ ลิตร	๑
รถยนต์ตรวจการณ์	๑							
รถยนต์กู้ภัยเคลื่อนที่เร็วพร้อมอุปกรณ์	๑							
เรือท้องแบนพร้อมเครื่องยนต์	๑							
เทศบาลตำบล	ทต.โพธิ์งาม	๐๓๗-๔๑๐๓๗๗	เครื่องสูบน้ำขนาดท่อส่ง ๔ นิ้ว	๓				
			เครื่องสูบน้ำชนิดหาบหาม ขนาด ๓ นิ้ว	๑				
			ไดโว้สูบน้ำ ขนาดท่อ ๓ นิ้ว	๑				
			เรือท้องแบน	๓				
			รถตรวจการณ์	๑				
			รถบรรทุกน้ำขนาด ๖,๐๐๐ ลิตร	๒				
บ้านสร้าง	องค์การบริหารส่วนตำบล	อบต.บ้านสร้าง	๐๓๗-๔๐๒๐๘๔	รถบรรทุกน้ำขนาด ๑๐,๐๐๐ ลิตร	๑			
				เครื่องสูบน้ำขนาดท่อส่ง ๘ นิ้ว	๑			
				อบต.บางปลาแร่	๐๓๗ ๒๑๘๘๑๒	เรือยนต์ท้องแบน	๒	
						รถบรรทุกขนาดเล็กแบบที่นั่ง ๒ ตอน	๓	
							รถบรรทุกน้ำขนาด ๑๐,๐๐๐ ลิตร	๑
							เครื่องส่งเสียงระยะไกล	๑
องค์การบริหารส่วนตำบล	อบต.บางพลวง	๐๓๗-๒๗๑๙๒๕	รถดับเพลิง	๑				
			เรือท้องแบน	๑				

ภาคผนวก ค : การบูรณาการการใช้เครื่องจักรกล ยานพาหนะ และเครื่องมืออุปกรณ์

พื้นที่ ที่ ๑ อำเภอเมืองปราจีนบุรี ประจันตคาม บ้านสร้าง และศรีมโหสถ

อำเภอ	ประเภทหน่วยงาน	ชื่อหน่วยงาน	หมายเลขโทรศัพท์	ประเภทเครื่องจักร ยานพาหนะ และเครื่องมืออุปกรณ์	จำนวน
				รถกระเช้า	๑
บ้านสร้าง	องค์การบริหารส่วนตำบล	อบต.บางพลวง		รถบรรทุกน้ำ ขนาด ๖,๐๐๐ ลิตร	๒
				สถานีสูบน้ำด้วยไฟฟ้า	๕
				รถบรรทุก ๑ คัน (บิกอัพ)	๑
	องค์การบริหารส่วนตำบล	อบต.บางแตน	๐๓๗-๔๘๐๒๕๗	รถบรรทุกน้ำเอนกประสงค์	๑
				รถตรวจการณ์	๑
	องค์การบริหารส่วนตำบล	อบต.บางกระเบา	๐๓๗-๕๗๗๐๕๗	รถบรรทุกน้ำ ขนาด ๖,๐๐๐ ลิตร	๑
				รถดับเพลิง ขนาด ๖,๐๐๐ ลิตร	๑
				รถตรวจการณ์	๑
เทศบาลตำบล	ทต.บ้านสร้าง	๐๓๗-๒๗๑๒๒๘		รถบรรทุกน้ำขนาด ๖,๐๐๐ ลิตร	๑
				รถบรรทุกน้ำ ขนาด ๑๒,๐๐๐ ลิตร	๑
				เครื่องสูบน้ำ ขนาดท่อส่งไม่เกิน ๕ นิ้ว	๑
				รถตรวจการณ์	๒
				เครื่องสูบน้ำดับเพลิงชนิดหาม	๒
				เรือท้องแบนพร้อมเครื่องยนต์	๑
ศรีมโหสถ	องค์การบริหารส่วนตำบล	อบต.ไม้ชะเลียด	๐๓๗-๒๑๕๕๙๖	รถบรรทุกน้ำขนาด ๖,๐๐๐ ลิตร	๑
				รถบรรทุกขนาดเล็ก แบบที่นั่ง ๒ ตอน	๑
				รถโดยสารขนาดเล็ก (รถตู้ ขนาด ๙ - ๑๕ ที่นั่ง)	๑
				เครื่องสูบน้ำขนาดท่อส่ง ๘ นิ้ว	๘
	องค์การบริหารส่วนตำบล	อบต.โคกبيب	๐๓๗-๒๗๖๒๗๑	รถบรรทุกน้ำเอนกประสงค์ขนาด ๖,๐๐๐ ลิตร	๑
	องค์การบริหารส่วนตำบล	อบต.โคกไทย	๐๓๗-๒๗๖๕๑๓	รถบรรทุกน้ำขนาด ๖,๐๐๐ ลิตร	๑
				รถบรรทุกน้ำ ขนาด ๑๒,๐๐๐ ลิตร	๑
				รถบรรทุกขนาดเล็ก แบบที่นั่ง ๒ ตอน	๓
เทศบาลตำบล	ทต.โคกبيب	๐๓๗-๒๗๖๑๑๔,๑๙๙		รถดับเพลิงขนาด ๖,๐๐๐ ลิตร	๑
				รถบรรทุกน้ำขนาด ๑๒,๐๐๐ ลิตร	๒
				รถยนต์ตรวจการ	๑
				เครื่องสูบน้ำขนาดท่อส่ง ๔ นิ้ว	๑
				เลื่อยยนต์	๑

ภาคผนวก ค : การบูรณาการการใช้เครื่องจักรกล ยานพาหนะ และเครื่องมืออุปกรณ์

พื้นที่ ที่ ๒ อำเภอภินทรบุรี ศรีมท่าโพธิ์ และนาดี

อำเภอ	ประเภทหน่วยงาน	ชื่อหน่วยงาน	หมายเลขโทรศัพท์	ประเภทเครื่องจักร ยานพาหนะ และเครื่องมืออุปกรณ์	จำนวน
ภินทรบุรี	เทศบาลเมือง	ทม.หนองกี่	๐๓๗-๒๐๔๑๓๒	รถดับเพลิงขนาด ๔,๐๐๐ ลิตร	๑
				รถบรรทุกน้ำ ขนาด ๖,๐๐๐ ลิตร	๔
				เครื่องสูบน้ำ ขนาดท่อส่งไม่เกิน ๕ นิ้ว	๑
				เครื่องสูบน้ำ ขนาดท่อส่ง ๖ นิ้ว - ๑๐ นิ้ว	๔
				รถตรวจการณ์	๑
	องค์การบริหารส่วนตำบล	อบต.บ้านนา	๐๓๗-๔๖๐๐๔๐	รถบรรทุกน้ำขนาด ๖,๐๐๐ ลิตร	๓
				องค์การบริหารส่วนตำบล	อบต.ภินทร
				เรือท้องแบน	๑
				รถบรรทุกขยะ ๑๒๐ แรงม้า	๑
	องค์การบริหารส่วนตำบล	อบต.เมืองเก่า	๐๓๗-๒๘๒๖๓๖	รถดับเพลิง ขนาด ๑๐,๐๐๐ ลิตร	๑
				เรือท้องแบนพร้อมเครื่องยนต์	๑
				รถบรรทุกน้ำ ขนาด ๑๒,๐๐๐ ลิตร	๑
				รถบรรทุกน้ำ ขนาด ๖,๐๐๐ ลิตร	๑
				เครื่องสูบน้ำ ขนาดท่อส่งไม่เกิน ๕ นิ้ว	๑
				รถตรวจการณ์	๓
			รถบรรทุกเท้าย ขนาด ๖ ตัน ๖ ล้อ	๑	
องค์การบริหารส่วนตำบล	อบต.ลาดตะเคียน	๐๓๗-๒๘๒๕๗๔	รถบรรทุกน้ำ ขนาด ๖,๐๐๐ ลิตร	๑	
			เครื่องสูบน้ำ ขนาดท่อส่งไม่เกิน ๕ นิ้ว	๑	
องค์การบริหารส่วนตำบล	อบต.วังท่าช้าง	๐๓๗-๒๙๗๑๑๐	รถบรรทุกน้ำ ๖,๐๐๐ ลิตร	๑	
			รถบรรทุกน้ำ ขนาด ๑๒,๐๐๐ ลิตร	๑	
องค์การบริหารส่วนตำบล	อบต.หาดนางแก้ว	๐๓๗-๒๑๔๗๖๐	รถฟาร์มแทรกเตอร์ ขนาด ๙๒ แรงม้า	๑	
			องค์การบริหารส่วนตำบล	อบต.วังศาล	๐๓๗-๔๖๐๕๔๙
			ถังดับเพลิงขนาด ๒๕ ปอนด์	๑๐๐	
			เครื่องรับ-ส่งวิทยุ ระบบ VHF	๒๒	
องค์การบริหารส่วนตำบล	อบต.นาแรม	๐๓๗-๒๑๘๘๑๔	เรือท้องแบนพร้อมเครื่องยนต์	๑	
			ชุดดับไฟป่าพร้อมอุปกรณ์	๑	
องค์การบริหารส่วนตำบล	อบต.นันทรี	๐๓๗-๒๑๘๓๘๑	รถบรรทุกน้ำขนาด ๖,๐๐๐ ลิตร	๒	
			เครื่องดับเพลิงชนิดหาคาบหาม	๑	
			รถยนต์ ปิคอัพ	๒	
			รถบรรทุกน้ำ ขนาด ๑๒,๐๐๐ ลิตร	๑	
			เครื่องสูบน้ำ ขนาดท่อส่ง ๖ นิ้ว - ๑๐ นิ้ว	๑	
			เครื่องสูบน้ำดับเพลิง แบบทุ่นลอย	๑	
			รถตรวจการณ์	๑	
			รถบรรทุกขนาดกลาง ขนาด ๔ ตัน ๔ ล้อ หรือ ๖ ล้อ	๑	
องค์การบริหารส่วนตำบล	อบต.เขาไม้แก้ว	๐๓๗-๒๑๘๘๑๘	รถบรรทุกน้ำขนาด ๑๐,๐๐๐ ลิตร	๑	
			รถบรรทุกน้ำ ขนาด ๖,๐๐๐ ลิตร	๑	
			เครื่องสูบน้ำ แบบจุ่ม	๔	
			รถบรรทุกขนาดกลาง ขนาด ๔ ตัน ๔ ล้อ หรือ ๖ ล้อ	๑	
องค์การบริหารส่วนตำบล	อบต.บ่อทอง	๐๓๗-๔๖๐๐๓๗	รถบรรทุกน้ำขนาด ๑๐,๐๐๐ ลิตร	๑	
องค์การบริหารส่วนตำบล	อบต.ยานรี	๐๓๗-๔๖๐๓๓๓	รถบรรทุกน้ำขนาด ๖,๐๐๐ ลิตร	๑	

ภาคผนวก ค : การบูรณาการการใช้เครื่องจักรกล ยานพาหนะ และเครื่องมืออุปกรณ์

พื้นที่ ที่ ๒ อำเภออินทร์บุรี ศรีมหาโพธิ และนาดี

อำเภอ	ประเภทหน่วยงาน	ชื่อหน่วยงาน	หมายเลขโทรศัพท์	ประเภทเครื่องจักร ยานพาหนะ และเครื่องมืออุปกรณ์	จำนวน	
อินทร์บุรี	เทศบาลตำบล	ทต.กบินทร์	๐๓๗-๒๘๑๑๗๑	รถดับเพลิงขนาด ๑๐,๐๐๐ ลิตร	๒	
				รถบรรทุกน้ำดับเพลิง ๑๐ ล้อ	๒	
				รถบรรทุกน้ำดับเพลิง ๖ ล้อ	๑	
				เครื่องสูบน้ำดับเพลิง	๒	
				เรือท้องแบน	๒	
	เทศบาลตำบล	ทต.เมืองเก่า	๐๓๗-๒๘๑๔๖๓	รถดับเพลิงขนาด ๒,๕๐๐ ลิตร	๑	
				รถบรรทุกน้ำขนาด ๕,๐๐๐ ลิตร	๑	
				รถดับเพลิงอาคาร ขนาด ๔,๐๐๐ ลิตร	๑	
				รถบรรทุกเครื่องหีบหาม	๑	
				รถยนต์กู้ภัยเคลื่อนที่เร็วพร้อมอุปกรณ์	๑	
ทต.สระบัว	๐๓๗-๔๕๗๐๗๔		เครื่องสูบน้ำดับเพลิงชนิดหีบหาม	๑		
			รถดับเพลิงขนาด ๑๐,๐๐๐ ลิตร	๑		
			รถดับเพลิงขนาด ๖,๐๐๐ ลิตร	๑		
			รถกระเช้า	๑		
			เครื่องดับเพลิงชนิดหีบหาม	๑		
อินทร์บุรี	มูลนิธิ	สังฆพุทธธรรม อ. กบินทร์บุรี	๐๓๗-๒๘๑๑๓๓	รถบรรทุกขนาดเล็ก แบบที่นั่งคนเดียว	๑	
				รถตู้อำนวยความสะดวกพร้อมอุปกรณ์สื่อสาร	๒	
				รถพยาบาล	๑	
				รถตู้อุปกรณ์เครื่องตัด-ถ่าง	๑	
				เครื่องสูบน้ำดับเพลิงชนิดหีบหาม	๑	
ศรีมหาโพธิ	องค์การบริหารส่วนตำบล	อบต.หัวหว้า	๐๓๗-๔๐๘๔๔๒	รถดับเพลิงขนาด ๑๐,๐๐๐ ลิตร	๑	
				รถตู้อำนวยความสะดวกพร้อมอุปกรณ์สื่อสาร	๒	
	องค์การบริหารส่วนตำบล	อบต.บ้านหมาก	๐๓๗-๒๑๐๔๐๗		เรือท้องแบน	๑
					รถบรรทุกน้ำอเนกประสงค์	๑
	องค์การบริหารส่วนตำบล	อบต.ท่าคูม	๐๓๗-๒๘๕๑๖๑		รถยนต์กู้ภัยเคลื่อนที่เร็วพร้อมอุปกรณ์	๒
					รถดับเพลิงขนาด ๔,๐๐๐ ลิตร	๑
					รถบรรทุกน้ำขนาด ๑๐,๐๐๐ ลิตร	๑
	องค์การบริหารส่วนตำบล	อบต.บางปลาร้า	๐๓๗-๔๕๑๐๖๖		รถบรรทุกน้ำขนาด ๖,๐๐๐ ลิตร	๒
					รถบรรทุกน้ำอเนกประสงค์	๑
	องค์การบริหารส่วนตำบล	อบต.หนองโพรง	๐๓๗-๒๐๙๓๐๒		รถบรรทุกน้ำขนาด ๖,๐๐๐ ลิตร	๒
					รถบรรทุกน้ำ ขนาด ๑๒,๐๐๐ ลิตร	๒
	องค์การบริหารส่วนตำบล	อบต.ศรีมหาโพธิ	๐๓๗-๒๗๙๕๒๙		รถพยาบาล	๑
					เครื่องสูบน้ำดับเพลิง แบบท่นลอย	๑
					เครื่องสูบน้ำ ขนาดท่อส่ง ๑๒ นิ้วขึ้นไป	๓
					รถตรวจการณ์	๔
					รถกระเช้าไฟฟ้า	๑
					รถบรรทุกน้ำอเนกประสงค์	๑
รถบรรทุกน้ำขนาด ๖,๐๐๐ ลิตร					๑	
องค์การบริหารส่วนตำบล	อบต.ดงกระทงยาม	๐๓๗-๒๑๓๔๘๘		รถบรรทุกน้ำ ขนาด ๖,๐๐๐ ลิตร	๑	
				เครื่องสูบน้ำ ขนาดท่อส่งไม่เกิน ๕ นิ้ว	๑	

ภาคผนวก ค : การบูรณาการการใช้เครื่องจักรกล ยานพาหนะ และเครื่องมืออุปกรณ์

พื้นที่ ที่ ๒ อำเภออินทร์บุรี ศรีมหาโพธิ และนาดี

อำเภอ	ประเภทหน่วยงาน	ชื่อหน่วยงาน	หมายเลขโทรศัพท์	ประเภทเครื่องจักร ยานพาหนะ และเครื่องมืออุปกรณ์	จำนวน	
ศรีมหาโพธิ	องค์การบริหารส่วนตำบล	อบต.กรอกสมบุรณ์	๐๓๗-๒๐๘๑๕๒	รถบรรทุกน้ำเอนกประสงค์ขนาด ๖,๐๐๐ ลิตร	๑	
	เทศบาลตำบล	ทต.ศรีมหาโพธิ	๐๓๗-๒๗๙๑๓๖-๗	รถดับเพลิงอาคาร ขนาด ๒,๐๐๐ ลิตร	๑	
				รถดับเพลิงอาคาร ขนาด ๔,๐๐๐ ลิตร	๑	
					รถบรรทุกน้ำช่วยดับเพลิง ขนาด ๑๐,๐๐๐ ลิตร	๑
				รถบรรทุกน้ำช่วยดับเพลิง ขนาด ๑๒,๐๐๐ ลิตร	๑	
				รถยนต์ตรวจการ	๑	
				รถบรรทุกเครื่องหีบหาม	๑	
				เครื่องดับเพลิงชนิดหีบหาม	๒	
				ชุดผจญเพลิงพร้อมเครื่องช่วยหายใจ	๑	
				เลื่อยยนต์	๑	
เทศบาลตำบล	ทต.กรอกสมบุรณ์	๐๓๗-๔๐๐๒๕๔	รถบรรทุกน้ำขนาด ๖,๐๐๐ ลิตร	๒		
			รถบรรทุกน้ำขนาด ๓,๐๐๐ ลิตร	๑		
			เครื่องสูบน้ำขนาด ๘ นิ้ว	๑		
			รถกระเช้าไฟฟ้า	๑		
นาดี	เทศบาลตำบล	ทต.นาดี	๐๓๗-๒๘๙๐๘๖	รถบรรทุกขนาดเล็กแบบที่นั่งคนเดียว	๑	
				รถบรรทุกขนาดเล็กแบบที่นั่งตอนครึ่ง	๑	
				รถบรรทุกขนาดเล็กแบบที่นั่งสองตอน	๑	
				รถบรรทุกน้ำขนาด ๖,๐๐๐ ลิตร	๑	
				รถบรรทุกน้ำขนาด ๑๐,๐๐๐ ลิตร	๑	
				รถตรวจการณ์	๑	
	องค์การบริหารส่วนตำบล	อบต.นาดี	๐๓๗-๔๐๑๐๘๖	รถบรรทุกขนาดเล็กแบบที่นั่งสองตอน	๒	
				รถบรรทุกน้ำขนาด ๖,๐๐๐ ลิตร	๒	
				รถบรรทุกเท้ายขนาด ๖ ตัน ๖ ล้อ	๑	
				รถตรวจการณ์	๑	
องค์การบริหารส่วนตำบล	อบต.ลำพันตา	๐๓๗-๔๑๑๐๙๔	เรือท้องแบน	๑		
			รถบรรทุกขนาดเล็กแบบที่นั่งตอนครึ่ง	๑		
			รถบรรทุกขนาดเล็กแบบที่นั่งสองตอน	๒		
			รถบรรทุกน้ำขนาด ๖,๐๐๐ ลิตร	๑		
			รถตรวจการณ์	๑		
			รถตรวจการณ์	๑		
องค์การบริหารส่วนตำบล	อบต.สะพานหิน	๐๓๗-๒๑๘๘๖๐	รถบรรทุกขนาดเล็กแบบที่นั่งสองตอน	๒		
			รถบรรทุกน้ำขนาด ๖,๐๐๐ ลิตร	๑		
			เรือท้องแบน	๑		
องค์การบริหารส่วนตำบล	อบต.ทุ่งโพธิ์	๐๓๗-๔๐๑๐๘๖	รถตรวจการณ์	๑		
			รถบรรทุกขนาดเล็กแบบที่นั่งคนเดียว	๑		
			รถบรรทุกขนาดเล็กแบบที่นั่งตอนครึ่ง	๑		
			รถบรรทุกขนาดเล็กแบบที่นั่งสองตอน	๓		
			รถบรรทุกน้ำเอนกประสงค์ขนาด ๑๐,๐๐๐ ลิตร	๑		
			รถบรรทุกขนาดกลาง ๔ ตัน ๔ ล้อ หรือ ๖ ตัน	๑		
องค์การบริหารส่วนตำบล	อบต.แก่งดินสอ	๐๓๗-๔๘๖๘๐๖	เรือท้องแบน	๑		
			รถตรวจการณ์	๒		
			รถบรรทุกน้ำขนาด ๑๐,๐๐๐ ลิตร	๑		
องค์การบริหารส่วนตำบล	อบต.บุพราหมณ์	๐๓๗-๖๒๙๗๓๗	รถบรรทุกน้ำขนาด ๑๐,๐๐๐ ลิตร	๑		

ภาคผนวก ค : ข้อมูลเครื่องจักรกล ยานพาหนะ และเครื่องมืออุปกรณ์

ศูนย์ป้องกันและบรรเทาสาธารณภัย เขต ๓ ปราจีนบุรี

ที่	รหัส	หน่วยงาน	จำนวน	สถานะเครื่องจักรกล ยานพาหนะ			หมายเหตุ			
				ในงานสาธารณภัย			ปฏิบัติงาน ณ	กำลังซ่อม	อยู่ระหว่างดำเนินการซ่อม	ไม่สามารถซ่อมได้
สีเขียว	สีเหลือง	สีแดง								
๑	๐๑	รถยนต์นั่งตรวจการณ	๒	-	๒					
๒	๐๑	รถยนต์เก๋ง	๑	-	๑					
๓	๐๑	รถตรวจการสมรรถนะสูง ขับเคลื่อน ๔ ล้อTR /Transformer II	๒	-	๒					
๔	๐๒	รถบรรทุกขนาดเล็กขับเคลื่อน ๔ ล้อแบบที่นั่ง ๒ ตอน	๓	-	๓					
๕	๐๒	รถบรรทุกขนาดเล็กแบบที่นั่ง ตอนเดียว	๑๐	-	๙	๑			๑	
๖	๐๒	รถบรรทุกขนาดเล็กแบบที่นั่ง ๒ ตอน	๓	-	๓					
๗	๐๒	รถบรรทุกเอนกประสงค์ (รถบรรทุกขยะ)	๑	-	๑					
๘	๐๒	รถโดยสารขนาดเล็ก (รถตู้)	๒	-	๒					
๙	๐๓	รถบรรทุกติดตั้งเครื่องสูบน้ำท่วมขัง	๔	-	๔					
๑๐	๐๓	รถบรรทุกติดตั้งเครื่องสูบน้ำระยะไกล	๔	๑	๓		ปฏิบัติงานพื้นที่รับผิดชอบศูนย์ เขต ๕			
๑๑	๐๓	รถปฏิบัติการบรรเทาอุทกภัย พร้อมเครื่องสูบน้ำขนาดใหญ่	๑	-	๑					
๑๒	๐๓	รถเคลื่อนย้ายผู้ประสบภัยพร้อมอุปกรณ์	๑๑	-	๑๑					
๑๓	๐๔	รถบริการน้ำมันหล่อลื่น	๑	-	๑					
๑๔	๐๕	รถบรรทุกน้ำ ๖ ล้อ ขนาด ๖,๐๐๐ ลิตร	๑๐	๑	๖	๓	อบต.ท่าทองหลวง	๓		
๑๕	๐๕	รถบรรทุกน้ำ ๑๐ ล้อ ขนาด ๑๐,๐๐๐ ลิตร	๑	-	๑					
๑๖	๐๕	รถบรรทุกน้ำมันขนาด ๖,๐๐๐ ลิตร	๑	-	๑					
๑๗	๐๕	รถผลิตน้ำดื่ม	๔	๒	๒		ถวายความปลอดภัย พระบาทสมเด็จพระเจ้าอยู่หัว ในพื้นที่ จ.พระนครศรีอยุธยา			
๑๘	๐๖	รถยนต์บรรทุก ๖ ล้อ ขนาด ๖ ตัน	๗	-	๕	๒			๒	
๑๙	๐๖	รถบรรทุกเทท้าย ๖ ล้อ ๑๐ ตัน	๔	-	๓	๑			๑	การซ่อมใช้ค่าใช้จ่ายสูง/หอะไหล่ยาก
๒๐	๐๖	รถบรรทุกเทท้าย ๑๐ ล้อ ๑๒ ตัน	๒	-	๒				-	
๒๑	๐๗	รถบรรทุก ๖ ล้อ ติดตั้งปั้นจั่น ๓ ตัน	๓	-	๒	๑			๑	
๒๒	๐๗	รถบรรทุก ๑๐ ล้อ ติดตั้งปั้นจั่น ๖ ตัน	๒	-	๒					
๒๓	๐๗	รถบรรทุกติดตั้งเครื่องเจาะบ่อน้ำตื้น	๒	-	๑	๑			๑	
๒๔	๐๗	รถบรรทุก ๖ ล้อ ติดตั้ง BOOM (รถพัฒนาบ่อบาดาล)	๒	-	๒					

ภาคผนวก ค : ข้อมูลเครื่องจักรกล ยานพาหนะ และเครื่องมืออุปกรณ์

ศูนย์ป้องกันและบรรเทาสาธารณภัย เขต ๓ ปราจีนบุรี

ที่	รหัส	หน่วยงาน	จำนวน	สถานะเครื่องจักรกล ยานพาหนะ			หมายเหตุ			
				ในงานสาธารณภัย			ปฏิบัติงาน ณ	กำลังซ่อม	อยู่ระหว่างดำเนินการซ่อม	ไม่สามารถซ่อมได้
สีเขียว	สีเหลือง	สีแดง								
๒๕	๐๘	รถบรรทุกติดตั้งตู้เก็บอุปกรณ์ (Unimog)	๑	-	๑					
๒๖	๐๘	รถบรรทุกติดตั้งตู้เก็บอุปกรณ์ (รถบัญชาการ)	๑	-	๑					
๒๗	๐๙	รถบรรทุก ๑๐ ล้อ ขนย้ายเครื่องจักรกล	๑	-	๑					
๒๘	๐๙	รถบรรทุกลากจูงขนย้ายเครื่องจักรกล	๓	-	๒	๑			๑	การซ่อมใช้ค่าใช้จ่ายสูง/หอะไหล่ยาก
๒๙	๑๐	รถแทรกเตอร์ ๒๐๐ HP (D๗)	๑	-	๑					
๓๐	๑๑	รถแทรกเตอร์ ๑๔๐ HP (D๖)	๒	-	๒					
๓๑	๑๕	รถตักล้อยาง	๒	-	๒				-	
๓๒	๑๖	รถเกี่ยดินขนาดใหญ่	๔	-	๓	๑			๑	
๓๓	๑๘	รถบดสันสะพานขบเคลื่อนด้วยตัวเอง	๓	-	๒	๑			๑	
๓๔	๑๙	รถบดตีนแกะขบเคลื่อนด้วยตัวเอง	๒	-	๑	๑			๑	
๓๕	๒๑	รถเครนขนาดใหญ่บรรเทาสาธารณภัย ขนาด ๒๐ ตัน	๑	-	-	๑			๑	การซ่อมใช้ค่าใช้จ่ายสูง/หอะไหล่ยาก
๓๖	๒๑	รถเครนขนาดใหญ่บรรเทาสาธารณภัยขนาด ๔๐ ตัน	๑	-	-	๑			๑	การซ่อมใช้ค่าใช้จ่ายสูง/หอะไหล่ยาก
๓๗	๒๕	เครื่องสูบน้ำติดตั้งบนทรลเลอร์ (อัตราสูบ ๒๘,๐๐๐ ลิ./นาท)	๑๗	-	๑๗					
๓๘	๒๗	รถยนต์กู้ภัยเคลื่อนที่เร็ว(ลากพ่วงเรือ)	๔	-	๔					
๓๙	๒๗	รถยนต์กู้ภัยเคลื่อนที่เร็วพร้อมอุปกรณ์	๓	-	๓					
๔๐	๒๗	ยานยนต์ดับเพลิงพร้อมระบบควบคุมระยะไกล LUF ๖๐	๔	-	๔					
๔๑	๒๗	ยานยนต์ดับเพลิงพร้อมระบบควบคุมระยะไกล LUF ๑๒๐	๑	-	๑					
๔๒	๒๗	เมตร	๑	-	-	๑			อุปกรณ์เซ็นเซอร์ชูดยก Boom ไม่ทำงาน	
๔๓	๒๗	รถดับเพลิงชนิดหอน้ำพร้อมบันไดและอุปกรณ์ ความสูง ๓๕ เมตร	๒	-	๒					
๔๔	๒๗	ความสูง ๔๔ ม.	๑	-	๑					
๔๕	๒๗	รถอุปกรณ์กู้ภัยพร้อมเครน(กู้ภัยใหญ่)	๑	-	๑					
๔๖	๒๗	รถปฏิบัติการกู้ภัยสารเคมีและวัตถุอันตราย	๑	-	-	๑				เครื่องมือตรวจวัดสารเคมีชำรุดตู้ชำระล้างรั่วซึม
๔๗	๒๗	รถดับเพลิงพร้อมระบบโฟมอัดอากาศแรงดันสูง	๔	-	๔					

ภาคผนวก ค : ข้อมูลเครื่องจักรกล ยานพาหนะ และเครื่องมืออุปกรณ์

ศูนย์ป้องกันและบรรเทาสาธารณภัย เขต ๓ ปราจีนบุรี

ที่	รหัส	หน่วยงาน	จำนวน	สถานะเครื่องจักรกล ยานพาหนะ			หมายเหตุ			
				ในงานสาธารณภัย			ปฏิบัติงาน ณ	กำลังซ่อม	อยู่ระหว่างดำเนินการซ่อม	ไม่สามารถซ่อมได้
สีเขียว	สีเหลือง	สีแดง								
๔๘	๒๗	รถดับเพลิงอาคาร	๕	-	๕					
๔๙	๒๗	รถบรรทุกน้ำช่วยดับเพลิง ขนาด ๑๐,๐๐๐ ลิ.	๕	-	๕					
๕๐	๒๗	รถดับเพลิงโพงและเคมี	๒	-	๒					
๕๑	๒๗	รถดับไฟฟ้าพร้อมอุปกรณ์	๔	-	๔					
๕๒	๒๘	รถไฟฟ้าส่องสว่างพร้อมเสาสูง ๕๐ KVA	๑	-	๑					
๕๓	๒๘	รถเครื่องกำเนิดไฟฟ้า ๒๐๐ KVA	๓	๒	๑		ถวายความปลอดภัย พระบาทสมเด็จพระเจ้าอยู่หัวฯ ในพื้นที่ จ.พระนครศรีอยุธยา			
๕๔	๒๙	ชุดเรือตรวจการณ้/กู้ภัย	๘	-	๘					
๕๕	๒๙	ยานไฮเวอร์คราฟท์	๑	-	๑					
๕๖	๒๙	เรือแอร์โบ้ท	๑	-	๑					
๕๗	๒๙	เรือท้องแบนอลูมิเนียม	๔๒	๒	๒๒	๑๘	ทต.กบินทร์ จ.ปราจีนบุรี ๒ ลำ		๑๘	
๕๘	๒๙	เรือท้องแบนไฟเบอร์กลาสขนาดใหญ่	๒๗	-	๘	๑๙			๑๙	
๕๙	๒๙	เรืออลูมิเนียมขนาดใหญ่	๘	-	๘				-	
๖๐	๒๙	เรือขนาดเล็ก (วัสดุไฟเบอร์กลาส)	๕๘	-	๒๑	๓๗			๓๗	
๖๑	๒๙	เรือขนาดเล็ก (วัสดุไฟ HDPE)	๔๐๐	๒๑๔	๑๘๖		ใช้งานในพื้นที่จังหวัดปราจีนบุรี ๒๐๙ ลำ จังหวัดฉะเชิงเทรา ๕ ลำ			
๖๒	๓๕	รถชุดไฮดรอลิก	๕	-	๓	๒			๒	
๖๓	๓๕	รถชุดไฮดรอลิก แบบแขนตัวยาว	๑	-	๑	๑		อยู่ระหว่างดำเนินการซ่อมปรับปรุงสภาพ		
๖๔	๓๕	รถชุดตักไฮดรอลิกล้อยกกู้ภัย	๒	-	๒					
๖๕	*	เครื่องยนต์เรือหางยาว	๑๔	-	๘	๖			๖	
๖๖	*	เครื่องยนต์เรือหางสั้น	๔๑	-	๒๐	๒๑			๒๑	
๖๗	*	รถบรรทุกติดตั้งเครื่องเจาะบ่อบาดาล	๒	-	๑	๑			๑	
๖๘	*	รถประกอบอาหาร	๑		๑					
๖๙	*	สะพานเบลิยี่	๓	๑	๒		ใช้งานพื้นที่จังหวัดสระแก้ว			
			๗๒๗	๒๒๑	๓๘๗	๑๒๐				

ภาคผนวก ง : ศูนย์พักพิงชั่วคราวจังหวัดปราจีนบุรี

ที่	อำเภอ	ตำบล	หมู่บ้าน/ ชุมชน	ชื่อสถานที่	รองรับ ผู้อพยพ (คน)	สถานที่อยู่ใน ของ อบท./หน่วยงาน (ระบุ)	ชื่อ - สกุล ผู้ประสาน	หมายเลข โทรศัพท์	สิ่งสาธารณูปโภคที่มีอยู่ในปัจจุบัน			ค่าพิกัดGPS
									ไฟฟ้า	ประปา	ห้องสุขา (ห้อง)	
1	ศรีมโหสถ	โคกปีบ	บ้านโคกปีบ	อาคารอเนกประสงค์กรมเทศบาลโคกปีบ	50	ทต.โคกปีบ	นายณัฐวัฒน์ พันธุ์พรม	080 - 6380232	/	/	2	
2	ศรีมโหสถ	โคกไทย	บ้านสระอ้อย	พุทธมณฑลจังหวัดปราจีนบุรี	100	อบต.โคกไทย	นายสุรชัย ชาญเดช	089 - 2534353	/	/	40	
3	ศรีมโหสถ	ไผ่ชะเลียด	ไผ่ชะเลียด	วัดไผ่ชะเลียด	100	อบต.ไผ่ชะเลียด	นายอมรศิลป์ เทพกล้า	081 - 3663478	/	/	30	
4	ศรีมโหสถ	คูลาพัน	คูลาพัน	วัดคูลาพัน	100	อบต.ไผ่ชะเลียด	นายอมรศิลป์ เทพกล้า	081 - 3663478	/	/	30	
5	ประจันตคาม	บุไผ่	ม.1	โรงเรียนวัดบุไผ่	250	ผอ.โรงเรียนวัดบุไผ่	นายอาทิตย์ รวดเร็ว	037 - 625579	/	/	20	14.114328, 101.5582244
6	ประจันตคาม	บุไผ่	ม.1	วัดบุไผ่	250	เจ้าอาวาสวัดบุไผ่	พระครูประสงค์	080 - 9300529	/	/	20	14.1151448, 101.5585141
7	ประจันตคาม	บุไผ่	ม.4	โรงเรียนบ้านโคกสว่าง	250	ผอ.โรงเรียนบ้านโคกสว่าง	นายณัฐพงษ์ เจริญวงศ์	064 - 9348759	/	/	20	14.138995, 101.5574191
8	ประจันตคาม	บุไผ่	ม.4	วัดโคกสว่าง	250	เจ้าอาวาสวัดโคกสว่าง	พระครูประสิทธิ์	081 - 8659246	/	/	20	14.139773, 101.559662
9	ประจันตคาม	บุไผ่	ม.5	อบต.บุไผ่	250	นายก อบต.บุไผ่	นายสมชาย ศรีกล้า	086 - 2878202	/	/	15	14.1439925, 101.5624885
10	ประจันตคาม	บุไผ่	ม.6	วัดบ้านหว้าน	200	เจ้าอาวาสวัดบ้านหว้าน	พระครูวิทยา	084 - 77918883	/	/	10	14.148494, 101.570059
11	ประจันตคาม	บุไผ่	ม.6	โรงเรียนบ้านหว้านบ้านด่าน	400	ผอ.โรงเรียนบ้านหว้านบ้านด่าน	นางสาวธัญญา มั่งมั่ง	096 - 7605295	/	/	15	14.1550362, 101.5688293
12	ประจันตคาม	บุไผ่	ม.8	วัดตะคร้อวนาราม	300	เจ้าอาวาสวัดตะคร้อ	พระครูวิมล	-	/	/	20	14.172961, 101.590539
13	ประจันตคาม	บุไผ่	ม.10	วัดบ้านด่านท่าเรือ	200	เจ้าอาวาสวัดบ้านด่าน	พระอธิการทองอินทร์	081 - 7226352	/	/	20	14.161491, 101.571720
14	ประจันตคาม	บุไผ่	ม.11	วัดหลักใหม่มงคลชัย	200	เจ้าอาวาสวัดหลักใหม่	พระอธิการระ	-	/	/	10	14.16447, 101.54999
15	ประจันตคาม	บุไผ่	ม.13	วัดชิงกระชาย	150	เจ้าอาวาสวัดชิงกระชาย	พระอธิการยงยุทธ	-	/	/	10	14.128718, 101.550668
16	ประจันตคาม	บุไผ่	ม.13	โรงเรียนวัดชิงกระชาย	150	ผอ.โรงเรียนวัดชิงกระชาย	นางประนอม มานะกิจ	084 - 5666920	/	/	10	14.128718, 101.550669
17	ประจันตคาม	โพธิ์งาม	ม.10	สำนักงานเทศบาลตำบลโพธิ์งาม	500	เทศบาลตำบลโพธิ์งาม	จำเอนพุดล พุดเจริญ	083-0402485	/	/	10	
18	เมือง	รอบเมือง	ม.2	วัดไร่ไร	500	อบต.รอบเมือง	อบต.รอบเมือง	0-3721-6908	/	/		
19	เมือง	ไม้เค็ด	ม.11	โรงเรียนแหลมทน	200	อบต.ไม้เค็ด	อบต.ไม้เค็ด	0-3745-4170	/	/		
20	เมือง	ไม้เค็ด	ม.11	กองร้อยอาสารักษาดินแดน	300	อบต.ไม้เค็ด	อบต.ไม้เค็ด	0-3745-4170	/	/		
21	เมือง	ไม้เค็ด	ม.10	วัดเกาะเค็ดโน	150	อบต.ไม้เค็ด	อบต.ไม้เค็ด	0-3745-4170	/	/		

ที่	อำเภอ	ตำบล	หมู่บ้าน/ ชุมชน	ชื่อสถานที่	รองรับ ผู้อพยพ (คน)	สถานที่อยู่ใน ความรับผิดชอบ ของ อปท./หน่วยงาน (ระบุ)	ชื่อ - สกุล ผู้ประสาน	หมายเลข โทรศัพท์	สิ่งสาธารณูปโภคที่มีอยู่ในปัจจุบัน			ค่าพิกัดGPS
									ไฟฟ้า	ประปา	ห้องสุขา (ห้อง)	
22	เมือง	ไม่เค็ด	ม.10	วัดเกาะเค็ดมอก	150	อบต.ไม่เค็ด	อบต.ไม่เค็ด	0-3745-4170	/	/	/	
23	เมือง	เนินหอม	ม.20	โรงเรียนบ้านเนินหอม	1000	เทศบาลตำบลบ้านนาปรือ	เทศบาลตำบลบ้านนาปรือ	0-3748-2006	/	/	/	
24	เมือง	เนินหอม	ม.5	วัดเนินบก	500	เทศบาลตำบลบ้านนาปรือ	เทศบาลตำบลบ้านนาปรือ	0-3748-2006	/	/	/	
25	เมือง	เนินหอม		วัดนาปรือ	500	เทศบาลตำบลบ้านนาปรือ	เทศบาลตำบลบ้านนาปรือ	0-3748-2006	/	/	/	
26	เมือง	เนินหอม	ม.4	วัดเนินหอม	500	เทศบาลตำบลบ้านนาปรือ	เทศบาลตำบลบ้านนาปรือ	0-3748-2006	/	/	/	
27	เมือง	เนินหอม		สนง.เทศบาลตำบลโคกมะกอก	600	เทศบาลตำบลบ้านนาปรือ	เทศบาลตำบลบ้านนาปรือ	0-3748-2006	/	/	/	
28	เมือง	เนินหอม		ศาลาการเปรียญวัดคงคย	300	เทศบาลตำบลบ้านนาปรือ	เทศบาลตำบลบ้านนาปรือ	0-3748-2006	/	/	/	
29	เมือง	เนินหอม		ศาลาการเปรียญวัดเทพประสิทธิ์	300	เทศบาลตำบลบ้านนาปรือ	เทศบาลตำบลบ้านนาปรือ	0-3748-2006	/	/	/	
30	เมือง	เนินหอม	ม.18	ศาลาประชาคมบ้านหัวง	50	อบต.เนินหอม	นายสมชาย กิตติโรจนรัตน์	08-85215884	/	/	/	2 759341.26 N,1571100.98 E
31	เมือง	เนินหอม	ม.18	วัดใหม่สูงเนิน	500	อบต.เนินหอม	นายสมหมาย ชันดี	06-59506221	/	/	/	10 759915.21 N,1570739.21 E
32	เมือง	โนนหอม		วัดสุวรรณวิทยาราม ม.10	600	อบต.โนนหอม	อบต.โนนหอม	0-3729-4116	/	/	/	
33	เมือง	โนนหอม		วัดประชาวาส ม.7	600	อบต.โนนหอม	อบต.โนนหอม	0-3729-4116	/	/	/	
34	เมือง	โนนหอม		วัดทุ่งตะลูมพุก ม.12	800	อบต.โนนหอม	อบต.โนนหอม	0-3729-4116	/	/	/	
35	เมือง	โนนหอม		วัดทุ่งไม้เต็ง ม.9	500	อบต.โนนหอม	อบต.โนนหอม	0-3729-4116	/	/	/	
36	เมือง	ท่างาม		อบต.ท่างาม	300	อบต.ท่างาม	อบต.ท่างาม	0-3721-6120	/	/	/	
37	เมือง	ท่างาม		วัดกระแจะ	100	อบต.ท่างาม	อบต.ท่างาม	0-3721-6120	/	/	/	
38	เมือง	ดงพระราม		วัดลำดวน	130	อบต.ดงพระราม	อบต.ดงพระราม	0-3720-0669	/	/	/	
39	เมือง	ดงพระราม		โรงเรียนวัดสว่างาม	200	อบต.ดงพระราม	อบต.ดงพระราม	0-3720-0669	/	/	/	
40	เมือง	ดงพระราม		วัดสว่างาม	200	อบต.ดงพระราม	อบต.ดงพระราม	0-3720-0669	/	/	/	
41	เมือง	ดงพระราม		วัดแก้วสามัคคี	65	อบต.ดงพระราม	อบต.ดงพระราม	0-3720-0669	/	/	/	
42	เมือง	ดงพระราม		วัดดงพระราม	65	อบต.ดงพระราม	อบต.ดงพระราม	0-3720-0669	/	/	/	
43	เมือง	ดงพระราม		วัดโยธา	65	อบต.ดงพระราม	อบต.ดงพระราม	0-3720-0669	/	/	/	
44	เมือง	ดงพระราม		วัดหนองกระจับ	130	อบต.ดงพระราม	อบต.ดงพระราม	0-3720-0669	/	/	/	

ที่	อำเภอ	ตำบล	หมู่บ้าน/ชุมชน	ชื่อสถานที่	รองรับผู้อพยพ (คน)	สถานที่อยู่ในความรับผิดชอบของ อบท./หน่วยงาน (ระบุ)	ชื่อ - สกุลผู้ประสาน	หมายเลขโทรศัพท์	สิ่งสาธารณูปโภคที่มีอยู่ในปัจจุบัน			ค่าพิกัดGPS
									ไฟฟ้า	ประปา	ห้องสุขา (ห้อง)	
45	เมือง	ดงพระราม	วัดป่าพรคน	วัดป่าพรคน	130	อบต.ดงพระราม	อบต.ดงพระราม	0-3720-0669	/	/	/	
46	เมือง	ดงพระราม	มทบ.12	มทบ.12	1600	อบต.ดงพระราม	อบต.ดงพระราม	0-3720-0669	/	/	/	
47	เมือง	ดงพระราม	โรงเรียนวัดลำควน	โรงเรียนวัดลำควน	333	อบต.ดงพระราม	อบต.ดงพระราม	0-3720-0669	/	/	/	
48	เมือง	ดงซีเหล็ก	วัดหนองจวง	วัดหนองจวง	300	อบต.ดงซีเหล็ก	อบต.ดงซีเหล็ก	0-3740-3623	/	/	/	
49	เมือง	ดงซีเหล็ก	หอประชุมโรงเรียนไทยรัฐ	หอประชุมโรงเรียนไทยรัฐ	300	อบต.ดงซีเหล็ก	อบต.ดงซีเหล็ก	0-3740-3623	/	/	/	
50	เมือง	ดงซีเหล็ก	หอประชุม อบต.ดงซีเหล็ก	หอประชุม อบต.ดงซีเหล็ก	30	อบต.ดงซีเหล็ก	อบต.ดงซีเหล็ก	0-3740-3623	/	/	/	
51	เมือง	วัดโบสถ์	ที่ทำการ อบต.วัดโบสถ์	ที่ทำการ อบต.วัดโบสถ์	200	อบต.วัดโบสถ์	อบต.วัดโบสถ์	0-3748-2855	/	/	/	
52	เมือง	วัดโบสถ์	วัดโบสถ์	วัดโบสถ์	500	อบต.วัดโบสถ์	อบต.วัดโบสถ์	0-3748-2855	/	/	/	
53	เมือง	เนินหอม	ที่ทำการ อบต.เนินหอม	ที่ทำการ อบต.เนินหอม	200	อบต.เนินหอม	อบต.เนินหอม	0-3740-7180	/	/	/	
54	เมือง	เนินหอม	เทศบาลตำบลบ้านนาปรือ	เทศบาลตำบลบ้านนาปรือ	200	อบต.เนินหอม	อบต.เนินหอม	0-3740-7180	/	/	/	
55	เมือง	เนินหอม	สนมกีฬาสาธารณะอบต.เนินหอม	สนมกีฬาสาธารณะอบต.เนินหอม	300	อบต.เนินหอม	อบต.เนินหอม	0-3740-7180	/	/	/	
56	เมือง	หน้าเมือง	โรงเรียนเทศบาล 1	โรงเรียนเทศบาล 1	150	เทศบาลเมืองปราจีนบุรี	เทศบาลเมืองปราจีนบุรี	08-1251-3906	/	/	/	
57	เมือง	หน้าเมือง	โรงเรียนเทศบาล 2	โรงเรียนเทศบาล 2	100	เทศบาลเมืองปราจีนบุรี	เทศบาลเมืองปราจีนบุรี	08-1251-3906	/	/	/	
58	เมือง	หน้าเมือง	โรงเรียนเทศบาล 3	โรงเรียนเทศบาล 3	150	เทศบาลเมืองปราจีนบุรี	เทศบาลเมืองปราจีนบุรี	08-1251-3906	/	/	/	
59	เมือง	หน้าเมือง	โรงเรียนเทศบาล 4	โรงเรียนเทศบาล 4	150	เทศบาลเมืองปราจีนบุรี	เทศบาลเมืองปราจีนบุรี	08-1251-3906	/	/	/	
60	เมือง	หน้าเมือง	โรงเรียนเทศบาล 5	โรงเรียนเทศบาล 5	150	เทศบาลเมืองปราจีนบุรี	เทศบาลเมืองปราจีนบุรี	08-1251-3906	/	/	/	
61	เมือง	หน้าเมือง	โรงเรียนเทศบาล 6	โรงเรียนเทศบาล 6	150	เทศบาลเมืองปราจีนบุรี	เทศบาลเมืองปราจีนบุรี	08-1251-3906	/	/	/	
62	เมือง	บ้านพระ	ศูนย์การศึกษาพิเศษจังหวัดปราจีนบุรี	ศูนย์การศึกษาพิเศษจังหวัดปราจีนบุรี	500	อบต.บ้านพระ	อบต.บ้านพระ	0-3745-2070	/	/	/	
63	เมือง	บ้านพระ	ที่ทำการ อบต.บ้านพระ	ที่ทำการ อบต.บ้านพระ	2000	อบต.บ้านพระ	อบต.บ้านพระ	0-3745-2070	/	/	/	
64	เมือง	บ้านพระ	โรงเรียนอนุบาลเมืองปราจีนบุรี	โรงเรียนอนุบาลเมืองปราจีนบุรี	2000	อบต.บ้านพระ	อบต.บ้านพระ	0-3745-2070	/	/	/	
65	เมือง	บ้านพระ	วัดหนองจอก ม.18	วัดหนองจอก ม.18	500	อบต.บ้านพระ	อบต.บ้านพระ	0-3745-2070	/	/	/	
66	เมือง	บ้านพระ	วัดท่าเขา ม.11	วัดท่าเขา ม.11	500	อบต.บ้านพระ	อบต.บ้านพระ	0-3745-2070	/	/	/	
67	เมือง	บ้านพระ	วัดหนองประเทือง ม.17	วัดหนองประเทือง ม.17	500	อบต.บ้านพระ	อบต.บ้านพระ	0-3745-2070	/	/	/	

ที่	อำเภอ	ตำบล	หมู่บ้าน/ชุมชน	ชื่อสถานที่	รองรับผู้อพยพ (คน)	สถานที่อยู่ในความรับผิดชอบของ อบต./หน่วยงาน (ระบุ)	ชื่อ - สกุล ผู้ประสาน	หมายเลขโทรศัพท์	สิ่งสาธารณูปโภคที่มีอยู่ในปัจจุบัน			ค่าที่พักGPS
									ไฟฟ้า	ประปา	ห้องสุขา (ห้อง)	
68	เมือง	บ้านพระ	ม.12	วัดหนองยาง ม.12	500	อบต.บ้านพระ	อบต.บ้านพระ	0-3745-2070	/	/	/	
69	เมือง	บ้านพระ	ม.3	วัดบ้านพระ ม.3	500	อบต.บ้านพระ	อบต.บ้านพระ	0-3745-2070	/	/	/	
70	กบินทร์บุรี	วังดาล	หมู่ 3	ศูนย์ประสานงานกำนัน-ผู้ใหญ่บ้าน	200	อบต.วังดาล	อบต.วังดาล	0-3746-0549	/	/	1	
71	กบินทร์บุรี	วังดาล	หมู่ 4	ถนนชลประทานบริเวณ หมู่ที่ 4	150	อบต.วังดาล	อบต.วังดาล	0-3746-0550	/	/	1	
72	กบินทร์บุรี	หาดนางแก้ว	หมู่ 6	อบต.หาดนางแก้ว	325	อบต.หาดนางแก้ว	อบต.หาดนางแก้ว	0-3721-4760	/	/	1	
73	กบินทร์บุรี	ลาดตะเคียน	หมู่ 10	โรงเรียนลาดตะเคียนราษฎร์บำรุง	256	อบต.ลาดตะเคียน	อบต.ลาดตะเคียน	0-3728-2574	/	/	1	
74	กบินทร์บุรี	ลาดตะเคียน	หมู่ 3	โครงการรมโพธิ์แก้ว 2	550	อบต.ลาดตะเคียน	อบต.ลาดตะเคียน	0-3728-2574	/	/	1	
75	กบินทร์บุรี	กบินทร์	หมู่ 3	ถนนชลประทานบ้านปากแพรก	200	อบต.กบินทร์	อบต.กบินทร์	0-3720-3083	/	/	1	
76	กบินทร์บุรี	กบินทร์	หมู่ 3	ถนนเทศบาลด.กบินทร์	150	อบต.กบินทร์	อบต.กบินทร์	0-3720-3083	/	/	1	
77	กบินทร์บุรี	กบินทร์	หมู่ 5	ถนน304ทางเข้าบ้านนางเลง	200	อบต.กบินทร์	อบต.กบินทร์	0-3720-3083	/	/	1	
78	กบินทร์บุรี	เมืองเก่า	หมู่ 10	วัดมหาชัย	250	อบต.เมืองเก่า	อบต.เมืองเก่า	0-3728-2639	/	/	1	
79	กบินทร์บุรี	เมืองเก่า	หมู่ 12	ศาลากลางบ้าน	150	อบต.เมืองเก่า	อบต.เมืองเก่า	0-3728-2639	/	/	1	
80	กบินทร์บุรี	เมืองเก่า	หมู่ 14	ศาลากลางบ้าน	200	อบต.เมืองเก่า	อบต.เมืองเก่า	0-3728-2639	/	/	1	
81	กบินทร์บุรี	เมืองเก่า	หมู่ 6	ศาลากลางบ้าน	250	อบต.เมืองเก่า	อบต.เมืองเก่า	0-3728-2639	/	/	1	
82	กบินทร์บุรี	กบินทร์		สวน 72 พรรษา (โรงยิม)	450	ทต.กบินทร์	ทต.กบินทร์	0-3728-1171	/	/	1	
83	กบินทร์บุรี	ย่านรี	หมู่ 6	วัดรอกปลาไหล	350	อบต.ย่านรี	อบต.ย่านรี	0-3756-0333	/	/	1	
84	กบินทร์บุรี	บ่อทอง	หมู่ 1	วัดเหล็กทองรังษี (วัดปากน้ำ)	450	อบต.บ่อทอง	อบต.บ่อทอง	0-3746-0037	/	/	1	
85	กบินทร์บุรี	บ่อทอง	หมู่ 2	ศาลากลางบ้าน	350	อบต.บ่อทอง	อบต.บ่อทอง	0-3746-0037	/	/	1	
86	กบินทร์บุรี	บ่อทอง	หมู่ 3	วัดบ้านกง	525	อบต.บ่อทอง	อบต.บ่อทอง	0-3746-0037	/	/	1	
87	กบินทร์บุรี	นาแฉม	หมู่ 8	วัดละสิงชั้น	450	อบต.นาแฉม	อบต.นาแฉม	0-3746-0481	/	/	1	
88	กบินทร์บุรี	นาแฉม	หมู่ 1	ถนนสุวรรณศร 33 บ้านหนองเอี่ยน	350	อบต.นาแฉม	อบต.นาแฉม	0-3746-0481	/	/	1	
89	กบินทร์บุรี	นาแฉม	หมู่ 3	ศาลากลางบ้าน	500	อบต.นาแฉม	อบต.นาแฉม	0-3746-0481	/	/	1	
90	นาดี	สัมพันดา	หมู่ 1	โรงเรียนเนินแสวตรอุบลบุรี	300	อบต.สัมพันดา	นายประเสริฐ พรหมพิชัย	08-9246-3568	/	/	15	

ที่	อำเภอ	ตำบล	หมู่บ้าน/ ชุมชน	ชื่อสถานที่	รองรับ ผู้อพยพ (คน)	สถานที่อยู่ใน ความรับผิดชอบ ของ อปท./หน่วยงาน (ระบุ)	ชื่อ - สกุล ผู้ประสาน	หมายเลข โทรศัพท์	สิ่งสาธารณูปโภคที่มีอยู่ในปัจจุบัน			ค่าพิกัดGPS
									ไฟฟ้า	ประปา	ห้องสุขา (ห้อง)	
91	นาคี	สัมพันธ์	หมู่ 1	โรงเรียนชุมชนสัมพันธ์	300	อบต.ลำพันดา, สบง.การศึกษาศันต์ฐาน	นายไพโรจน์ โดยคำดี	08-6044-0512	/	/	20	
92	นาคี	สัมพันธ์	หมู่ 1	วัดรัตนเมตตาราม	200	อบต.ลำพันดา, สบง.พระพุทธศาสนา	นายพรชัย กาวี	06-2639-9671	—	—	5	
93	นาคี	สัมพันธ์	หมู่ 1	ศาลาการเปรียญวัดโพธิ์ศรี	400	อบต.ลำพันดา, สบง.พระพุทธศาสนา	นายพรชัย กาวี	06-2639-9671	/	—	5	
94	นาคี	สัมพันธ์	หมู่ 6	วัดใหม่โคกกระจง	500	อบต.สัมพันธ์	อบต.สัมพันธ์	0-3741-1094	/	/	1	
95	นาคี	สัมพันธ์	หมู่ 9	วัดโคกสว่าง	500	อบต.สัมพันธ์	อบต.สัมพันธ์	0-3741-1094	/	/	1	
96	นาคี	สัมพันธ์	หมู่ 9	โรงเรียนบ้านโคกกระจง	300	อบต.สัมพันธ์	อบต.สัมพันธ์	0-3741-1094	/	/	1	
97	นาคี	สัมพันธ์	หมู่ 2	วัดโพธิ์ศรี	500	พระครูวิโรจน์ญาณประยุต	พระครูวิโรจน์ญาณประยุต	0-3728-9027	/	/	30	
98	นาคี	นาคี	หมู่ 1	ศาลาการเปรียญวัดพันศรีนาคี	200	ทต.นาคี, สบง.พระพุทธฯ	นายธีรวัฒน์ จันวิสา	09-6713-2824	/	/	5	
99	นาคี	นาคี	หมู่ 3	โรงเรียนอนุบาลนาคี	400	นายมีพันธ์ รัตนศักดิ์ดา	นายมีพันธ์ รัตนศักดิ์ดา	08-1520-0312	/	/	10	
100	นาคี	นาคี	หมู่ 4	ศาลาการเปรียญวัดสามัคคีพัฒนาราม	200	ทต.นาคี, สบง.พระพุทธฯ	นายบุญหลาย วงษ์กรณ์	08-4883-76332	/	/	15	
101	นาคี	นาคี	หมู่ 4	ที่ทำการ อบต.นาคี	50	อบต.นาคี	จำเอกธนาวุธ พรหมเปลว	037-629686	/	/	4	14.13437, 101.79058
102	นาคี	นาคี	หมู่ 6	วัดสระจาน	100	อบต.นาคี	จำเอกธนาวุธ พรหมเปลว	037-629687	/	/	10	14.11077, 101.79686
103	นาคี	นาคี	หมู่ 7	โรงเรียนบ้านโนนสูง	100	อบต.นาคี	จำเอกธนาวุธ พรหมเปลว	037-629688	/	/	10	14.13740, 101.78644
104	นาคี	นาคี	หมู่ 9	โรงเรียนบ้านกระเดียง	100	อบต.นาคี	จำเอกธนาวุธ พรหมเปลว	037-629689	/	/	8	14.11898, 101.84150
105	นาคี	นาคี	หมู่ 9	สำนักสงฆ์ศรีโพธิ์ทอง	100	อบต.นาคี	จำเอกธนาวุธ พรหมเปลว	037-629690	/	/	8	14.12310, 101.84172
106	นาคี	นาคี	หมู่ 10	โรงเรียนบ้านบุ่ง	100	อบต.นาคี	จำเอกธนาวุธ พรหมเปลว	037-629691	/	/	10	14.15408, 101.81100
107	นาคี	นาคี	หมู่ 11	วัดระเบาะเขต	100	อบต.นาคี	จำเอกธนาวุธ พรหมเปลว	037-629692	/	/	10	14.14311, 101.84558
108	นาคี	นาคี	หมู่ 12	โรงเรียนบ้านโนนแสนสุข	100	อบต.นาคี	จำเอกธนาวุธ พรหมเปลว	037-629693	/	/	10	14.14947, 101.76140
109	นาคี	นาคี	หมู่ 13	วัดสระแทน	100	อบต.นาคี	จำเอกธนาวุธ พรหมเปลว	037-629694	/	/	10	14.11607, 101.84759
110	นาคี	นาคี	หมู่ 14	วัดด่านตะกั่ว	100	อบต.นาคี	จำเอกธนาวุธ พรหมเปลว	037-629695	/	/	10	14.15820, 101.78942
111	นาคี	แก่งดินสอ	หมู่ 1	วัดทับทิม	50	อบต.แก่งดินสอ	นายเกรียงไกร เสนม้อย	08-9036-2765	/	/	10	
112	นาคี	แก่งดินสอ	หมู่ 2	โรงเรียนบ้านท่ากระตือ	100	อบต.แก่งดินสอ	นายละออง สีดำ	08-1751-4679	/	/	12	
113	นาคี	แก่งดินสอ	หมู่ 3	โรงเรียนขงโคสัณฐิศึกษา	100	อบต.แก่งดินสอ	นายอนุทอง ละบุญเรือง	08-1864-8773	/	/	9	

ที่	อำเภอ	ตำบล	หมู่บ้าน/ ชุมชน	ชื่อสถานที่	รองรับ ผู้อพยพ (คน)	สถานที่อยู่ใน ความรับผิดชอบ ของ อบต./หน่วยงาน (ระบุ)	ชื่อ - สกุล ผู้ประสาน	หมายเลข โทรศัพท์	สิ่งสาธารณูปโภคที่มีอยู่ในปัจจุบัน			ค่าพิกัดGPS
									ไฟฟ้า	ประปา	ห้องสุขา (ห้อง)	
114	นาคี	แก่งดินสอ	ม.5	โรงเรียนทุ่งใหญ่	500	อบต.แก่งดินสอ	นายวิธรรม โพธิณา	08-6140-8928	/	/	24	
115	นาคี	แก่งดินสอ	ม.6	โรงเรียนบ้านแก่งดินสอ	100	อบต.แก่งดินสอ	นายวิระพงษ์ ไคร้วงษ์	08-1372-1254	/	/	10	
116	นาคี	แก่งดินสอ	ม.6	วัดแก่งดินสอ	50	อบต.แก่งดินสอ	นายอำนาจ วงษ์ศรี	08-6007-6333	/	/	5	
117	นาคี	แก่งดินสอ	ม.7	วัดเขาขาด	50	อบต.แก่งดินสอ	นายวิโรจน์ เข้มเสมอ	08-7058-0496	/	/	5	
118	นาคี	แก่งดินสอ	ม.7	โรงเรียนอุดมบรรพต	100	อบต.แก่งดินสอ	นายสมหมาย สมมิตร	08-6001-2258	/	/	9	
119	นาคี	แก่งดินสอ	ม.8	โรงเรียนบ้านหินเทิน	100	อบต.แก่งดินสอ	นายชอบ ปิ่นทะเล	08-9939-9419	/	/	8	
120	นาคี	แก่งดินสอ	ม.8	วัดบ้านหินเทิน	100	อบต.แก่งดินสอ	นายสมชาย จิตสายงลาธา	08-1829-1445	/	/	5	14° 35'1.24"N
121	นาคี	แก่งดินสอ	ม.8	โรงเรียนบ้านหินเทิน	100	อบต.แก่งดินสอ	นายนิรันดร บัวจ	085-4331036	/	/	10	102° 0'34.58"
122	นาคี	แก่งดินสอ	ม.9	วัดราษฎร์เจริญ	50	อบต.แก่งดินสอ	นางสาวมลิศ มั่นจิระบรรจง	08-9834-3264	/	/	5	
123	นาคี	แก่งดินสอ	ม.9	โรงเรียนบ้านราษฎร์เจริญ	100	อบต.แก่งดินสอ	นายสรีร์ สีตา	08-1176-3377	/	/	8	
124	นาคี	แก่งดินสอ	ม.10	โรงเรียนบ้านคลองมะไฟ	100	อบต.แก่งดินสอ	นายปรีดา กำลังดี	08-1864-2972	/	/	8	
125	นาคี	แก่งดินสอ	ม.10	วัดคลองมะไฟ	50	อบต.แก่งดินสอ	นายพิชัย เจนเขา	08-1704-4940	/	/	5	
126	นาคี	บุพราหมณ์	ม.1	โรงเรียนร่มเกล้าปราจีนบุรี	300	อบต.บุพราหมณ์	นายสมบัติ ชัชวาล	08-6149-3030	/	/	10	
127	นาคี	บุพราหมณ์	ม.1	โรงเรียนบ้านท่าลาน	200	อบต.บุพราหมณ์	นายเกียรติศักดิ์ ภัคอักษร	08-7095-4196	/	/	30	
128	นาคี	บุพราหมณ์	ม.1	วัดทับลานอุทยานสวรรค์	80	อบต.บุพราหมณ์			/	/	8	14.2088525,101.905225
129	นาคี	บุพราหมณ์	ม.2	โรงเรียนบ้านขุนศรี	100	อบต.บุพราหมณ์	นายยุทธนา ส้าราญกิจ	08-9030-3701	/	/	10	14.2416144,101.892866
130	นาคี	บุพราหมณ์	ม.3	โรงเรียนบ้านบุพราหมณ์	300	อบต.บุพราหมณ์	นายสมหมาย ชันดี	06-59506221	/	/	10	812095.20 N.1579762.55E
131	นาคี	บุพราหมณ์	ม.3	ศาลาประชาคม ม.3	50	อบต.บุพราหมณ์	นายวรรณภย์ สุวรรณแสง	08-71475151	/	/	2	812313.41 N.1578555.53 E
132	นาคี	บุพราหมณ์	ม.4	โรงเรียนบ้าน กม.80	100	อบต.บุพราหมณ์	นายสมคิด มาเนะคิด	08-1723-0061	/	/	8	
133	นาคี	บุพราหมณ์	ม.4	สถานีอนามัยบ้าน กม.80	50	อบต.บุพราหมณ์	นายวิโรจน์ ใจตรง	08-83600016	/	/	2	806193.57 N.806193.57 E
134	นาคี	บุพราหมณ์	ม.4	สำนักสงฆ์เขาทราย	500	อบต.บุพราหมณ์	นายสมหมาย ชันดี	06-59506221	/	/	10	806117.25 N.1584783.20 E
135	นาคี	บุพราหมณ์	ม.5	ศาลาประชาคม ม.5	30	อบต.บุพราหมณ์			/	/	4	14.2735866,101.8934149
136	นาคี	บุพราหมณ์	ม.6	วัดวังขอนแก่น	60	อบต.บุพราหมณ์			/	/	4	14.2223714,101.8940485

ที่	อำเภอ	ตำบล	หมู่บ้าน/ชุมชน	ชื่อสถานที่	รองรับผู้อพยพ (คน)	สถานที่อยู่ในความรับผิดชอบของ อบท./หน่วยงาน (ระบุ)	ชื่อ - สกุล ผู้ประสาน	หมายเลขโทรศัพท์	สิ่งสาธารณูปโภคที่มีอยู่ในปัจจุบัน			ค่าพิกัดGPS
									ไฟฟ้า	ประปา	ห้องสุขา (ห้อง)	
137	นาคี	บุพราหมณ์	ม.7	ศาลาประชาคมบ้านวังหิน	50	อบต.บุพราหมณ์	นายวรรณภรณ์ สุวรรณสุข	08-71475151	/	/	2	2 812313.41 N
138	นาคี	บุพราหมณ์	ม.8	ศาลาประชาคม ม.8	30	อบต.บุพราหมณ์			/	/	2	14.2852045,101.896288
139	นาคี	บุพราหมณ์	ม.9	ศาลาประชาคม ม.9	30	อบต.บุพราหมณ์			/	/	2	14.3423639,101.8365726
140	นาคี	สะพานหิน	ม.1	สำนักสงฆ์บ้านตรอกเนียม	300	อบต.สะพานหิน	นายบัญญัติ ขาด	081 849 5578	/	/	10	-
141	นาคี	สะพานหิน	ม.10	อบต.สะพานหิน	300	อบต.สะพานหิน	นายณรงศักดิ์ ลือคำหาญ	083 089 7386	/	/	15	14.11143,101.71600
142	นาคี	สะพานหิน	ม.6	โรงเรียนหนองสองห้อง	250	อบต.สะพานหิน	นายคณกร ตันวิบูลย์ศักดิ์		/	/	10	
143	นาคี	สะพานหิน	ม.10	วัดทุ่งจืด	2000	อบต.สะพานหิน	พระสิริวงษ์ ธิปไตย	08-2210-8480	/	/	25	
144	นาคี	ทุ่งโพธิ์	ม.2	โรงเรียนชุมชนบ้านทุ่งโพธิ์	1000	อบต.ทุ่งโพธิ์	นายประดิษฐ์ ช่างเป็ย	08 9930 9597	/	/	30	14.13654,101.87586
145	นาคี	ทุ่งโพธิ์	ม.2	วัดโพธาราม	500	อบต.ทุ่งโพธิ์	พระครูวิชัยโพธารามภิกขุ	09 2792 9848	/	/	20	14.13315,10187520
146	นาคี	ทุ่งโพธิ์	ม.6	วัดบ้านคลองปลาดุก	300	อบต.ทุ่งโพธิ์	พระยอติง	09 9424 7151	/	/	15	14.11885,101.90578
147	นาคี	ทุ่งโพธิ์	ม.6	ร.ร.สหกรณ์ตำบลคลองปลาดุก	200	อบต.ทุ่งโพธิ์	นางอำพร โพธิ์สุวรรณ	09 8727 4404	/	/	10	14.12279,10189658
148	บ้านสร้าง	บางกระบือ	ม.6	วัดบางกระบือ	300	อบต.บางกระบือ	นายสมนึก มณฑา	08-18239741	/	/	10	
149	บ้านสร้าง	บางกระบือ	ม.6	โรงเรียนวัดบางกระบือ	200	อบต.บางกระบือ	นายสมนึก มณฑา	08-18239741	/	/	5	
150	บ้านสร้าง	บางเคย	บางเคย	วัดบางเคย	1800	อบต.บางเคย	พระครูโฆสิตปริยัติกิจ	08-1650-1264	/	/	20	
151	บ้านสร้าง	บางปลาร้า	นิคมพัฒนา	วัดนิคมพัฒนา	300	อบต.บางปลาร้า	นายอนุชิตร์ รัตนะ	0-3745-1029	/	/	15	
152	บ้านสร้าง	บางปลาร้า	วังขอน	วัดวังขอน	300	อบต.บางปลาร้า	นายอนุชิตร์ รัตนะ	0-3745-1029	/	/	25	
153	บ้านสร้าง	บางปลาร้า	คลองโพธิ์	อบต.บางปลาร้า	200	อบต.บางปลาร้า	นายอนุชิตร์ รัตนะ	0-3745-1029	/	/	15	
154	บ้านสร้าง	กระทุ่มแพ้ว	กระทุ่มแพ้ว	วัดกระทุ่มแพ้ว	300	อบต.บางปลาร้า	นายอนุชิตร์ รัตนะ	0-3745-1029	/	/	20	
155	บ้านสร้าง	บางแดน	บางแดน	โรงเรียนชุมชนวัดบางแดน	150	อบต.บางแดน	นายอู๊ด เสนาะ	08-1985-4847	/	/	12	
156	บ้านสร้าง	บางแดน	บางแดน	โรงเรียนปากคลองบางกระดาน	100	อบต.บางแดน	นายกัมพล แซ่มสา	08-1051-3749	/	/	10	
157	บ้านสร้าง	บางแดน	ปากคำหุ	โรงเรียนศรีรักษาราษฎร์บำรุง	300	อบต.บางแดน	นางภาณี เทวประดับ	0-3729-5221	/	/	20	
158	บ้านสร้าง	บางแดน	บางแดน	วัดบางแดน	500	อบต.บางแดน	พระครูโกศลถาวรกิจ	0-3729-5179	/	/	40	
159	บ้านสร้าง	บางแดน	บางแดนจิก	วัดบางแดนจิก	150	อบต.บางแดน	พระอธิการมงกุฎโชติโก		/	/	10	

ที่	อำเภอ	ตำบล	หมู่บ้าน/ ชุมชน	ชื่อสถานที่	รองรับ ผู้อพยพ (คน)	สถานที่อยู่ใน ความรับผิดชอบ ของ อบต./หน่วยงาน (ระบุ)	ชื่อ - สกุล ผู้ประกอบการ	หมายเลข โทรศัพท์	สิ่งสาธารณูปโภคที่มีอยู่ในปัจจุบัน			ค่าพิกัดGPS
									ไฟฟ้า	ประปา	ห้องสุขา (ห้อง)	
160	บ้านสร้าง	บางแตน	ย่านนาคา	ศาลาประชาคม	20	อบต.บางแตน	นายสุรียัน เจนเงา	08-1340-9590	/	/	1	
161	บ้านสร้าง	บางแตน	บ้านปากคลอง	ศาลาประชาคม	20	อบต.บางแตน	นายสมพงษ์ จันทวาด	08-7107-9463	/	/	1	
162	บ้านสร้าง	บางแตน	เกาะดอย	ศาลาประชาคม	20	อบต.บางแตน	นายจรูญ อินตง	08-5072-1787	/	/	1	
163	บ้านสร้าง	บ้านสร้าง	บ้านวังหัวดี	โรงเรียนประชาวมเขตศึกษา	200	อบต.บ้านสร้าง	อบต.บ้านสร้าง	0-3740-2089	/	/	10	
164	บ้านสร้าง	บ้านสร้าง	บ้านคลองสอง	โรงเรียนบ้านคลองสอง	400	อบต.บ้านสร้าง	อบต.บ้านสร้าง	0-3740-2089	/	/	10	
165	บ้านสร้าง	บ้านสร้าง	บ้านมูลเหล็ก	โรงเรียนวัดมูลเหล็ก	500	อบต.บ้านสร้าง	อบต.บ้านสร้าง	0-3740-2089	/	/	10	
166	บ้านสร้าง	บ้านสร้าง	บ้านมูลเหล็ก	วัดมูลเหล็ก	500	อบต.บ้านสร้าง	อบต.บ้านสร้าง	0-3740-2089	/	/	10	
167	บ้านสร้าง	บ้านสร้าง	บ้านคลองสอง	วัดวิชิตขันธุ์	400	อบต.บ้านสร้าง	อบต.บ้านสร้าง	0-3740-2089	/	/	10	
168	บ้านสร้าง	บ้านสร้าง	บ้านท่ากระทุ่ม	วัดท่ากระทุ่ม	700	อบต.บ้านสร้าง	อบต.บ้านสร้าง	0-3740-2089	/	/	10	



คู่มือการปฏิบัติงาน อบต.บ้านสร้าง

และกิจกรรมเพื่อป้องกันและบรรเทาผลกระทบจากโรคโควิด 19

ภาคผนวก จ : รายการแจกจ่ายแผนเผชิญเหตุอัคคีภัยจังหวัดปราจีนบุรี ปี ๒๕๖๗

ที่	หน่วยงาน	ที่	หน่วยงาน
๑	กรมป้องกันและบรรเทาสาธารณภัย	๒๗	อำเภอเมืองปราจีนบุรี
๒	สำนักงานจังหวัดปราจีนบุรี	๒๘	อำเภอกบินทร์บุรี
๓	มณฑลทหารบกที่ ๑๒	๒๙	อำเภอนาดี
๔	กองพลทหารราบที่ ๒ รักษาพระองค์	๓๐	อำเภอประจันตคาม
๕	ตำรวจภูธรจังหวัดปราจีนบุรี	๓๑	อำเภอบ้านสร้าง
๖	องค์การบริหารส่วนจังหวัดปราจีนบุรี	๓๒	อำเภอศรีมหาโพธิ์
๗	ที่ทำการปกครองจังหวัดปราจีนบุรี	๓๓	อำเภอศรีมกโหด
๘	กองอำนวยการรักษาความมั่นคงภายใน จังหวัดปราจีนบุรี	๓๔	สำนักงานพัฒนาสังคมและความมั่นคง ของมนุษย์จังหวัดปราจีนบุรี
๙	ศูนย์ป้องกันและบรรเทาสาธารณภัย เขต ๓ ปราจีนบุรี	๓๕	สำนักงานโยธาธิการและผังเมือง จังหวัดปราจีนบุรี
๑๐	มหาวิทยาลัยรามคำแหง สาขาวิทยบริการ เฉลิมพระเกียรติจังหวัดปราจีนบุรี	๓๖	มหาวิทยาลัยเทคโนโลยีพระจอมเกล้า พระนครเหนือ วิทยาเขตปราจีนบุรี
๑๑	สำนักงานศึกษาธิการจังหวัดปราจีนบุรี	๓๗	หอการค้าจังหวัดปราจีนบุรี
๑๒	เหล่ากาชาดจังหวัดปราจีนบุรี	๓๘	สภาอุตสาหกรรมจังหวัดปราจีนบุรี
๑๓	สำนักงานประชาสัมพันธ์จังหวัดปราจีนบุรี	๓๙	เทศบาลเมืองปราจีนบุรี
๑๔	สำนักงานส่งเสริมการปกครองท้องถิ่น	๔๐	เทศบาลเมืองเมืองหนองก๊ก
๑๕	สำนักงานทรัพยากรธรรมชาติและสิ่งแวดล้อม จังหวัดปราจีนบุรี	๔๑	ศูนย์อำนวยการจิตอาสาพระราชทาน จังหวัดปราจีนบุรี
๑๖	สำนักงาน กสทช. เขต ๑๔ ปราจีนบุรี	๔๒	สถานีควบคุมไฟฟ้าจังหวัดปราจีนบุรี
๑๗	สำนักงานโทรคมนาคมจังหวัดปราจีนบุรี	๔๓	ศูนย์ส่งเสริมการควบคุมไฟฟ้าปราจีนบุรี
๑๘	สำนักงานคลังจังหวัดปราจีนบุรี	๔๔	สำนักงานพลังงานจังหวัดปราจีนบุรี
๑๙	สำนักงานขนส่งจังหวัดปราจีนบุรี	๔๕	สำนักงานการอาชีวศึกษาจังหวัดปราจีนบุรี
๒๐	สำนักงานสวัสดิการและคุ้มครองแรงงาน จังหวัดปราจีนบุรี	๖๔	ประธานคณะกรรมการประสานงานศูนย์ อปพร. จังหวัดปราจีนบุรี
๒๑	สำนักงานพัฒนาชุมชนจังหวัดปราจีนบุรี	๔๗	มูลนิธิสัจจพุทธธรรมแห่งประเทศไทย
๒๒	สำนักงานสาธารณสุขจังหวัดปราจีนบุรี	๔๘	มูลนิธิสว่างบำเพ็ญสถาน
๒๓	สำนักงานพาณิชย์จังหวัดปราจีนบุรี	๔๙	มูลนิธิมหาโพธิ์ สามัคคีเบญจธรรม
๒๔	สำนักงานอุตสาหกรรมจังหวัดปราจีนบุรี	๕๐	มูลนิธิร่วมกตัญญู
๒๕	แขวงทางหลวงปราจีนบุรี	๕๑	มูลนิธิธรรมรัศมีมณีรัตน์
๒๖	แขวงทางหลวงชนบทปราจีนบุรี		