

คู่มือการใช้งาน

ระบบฐานข้อมูลการใช้พลังงาน
หน่วยงานราชการและรัฐวิสาหกิจ
www.e-report.energy.go.th

สามารถดาวน์โหลดคู่มือได้ที่ www.e-report.energy.go.th

สารบัญ

เรื่อง	หน้า
1. การเข้าสู่ระบบ	1
2. การกรอกข้อมูลหน่วยงานและข้อมูลพลังงาน	3
2.1 เมนูย่อยที่ 1 รายละเอียดของหน่วยงาน	3
2.2 เมนูย่อยที่ 2 คณะทำงานและมาตรการลดใช้พลังงาน	6
2.3 เมนูย่อยที่ 3 ข้อมูลการใช้พลังงานของหน่วยงาน	9
2.4 เมนูย่อยที่ 4 รูปแบบการใช้พลังงานของหน่วยงาน	13
2.5 เมนูย่อยที่ 5 หน่วยงานภายใต้การบริหาร	15
2.6 เมนูย่อยที่ 6 ส่งข้อมูลสมบูรณ์ถึง สนพ.	20
2.7 เมนูย่อยที่ 7 ติดต่อเจ้าหน้าที่ สนพ.	21
3. ระบบประเมินผล ระบบ FAQ และระบบเว็บบอร์ด	23
3.1 ระบบประเมินผล (เปรียบเทียบผลประหยัด)	23
3.1.1 ส่วนที่ 1 การรายงานข้อมูลไฟฟ้าและน้ำมัน	24
3.1.2 ส่วนที่ 2	25
เปรียบเทียบผลประหยัดการใช้ไฟฟ้าและน้ำมัน	
3.2 ระบบ FAQ	31
3.3 ระบบเว็บบอร์ด	33

คู่มือการใช้งาน

1. การเข้าสู่ระบบ

ผู้ใช้งานสามารถเข้าสู่ระบบการใช้งานได้โดยเข้าเว็บไซต์ www.e-report.energy.go.th ระบบจะเข้าสู่หน้าหลักของเว็บไซต์ (ดังรูปที่ 1)

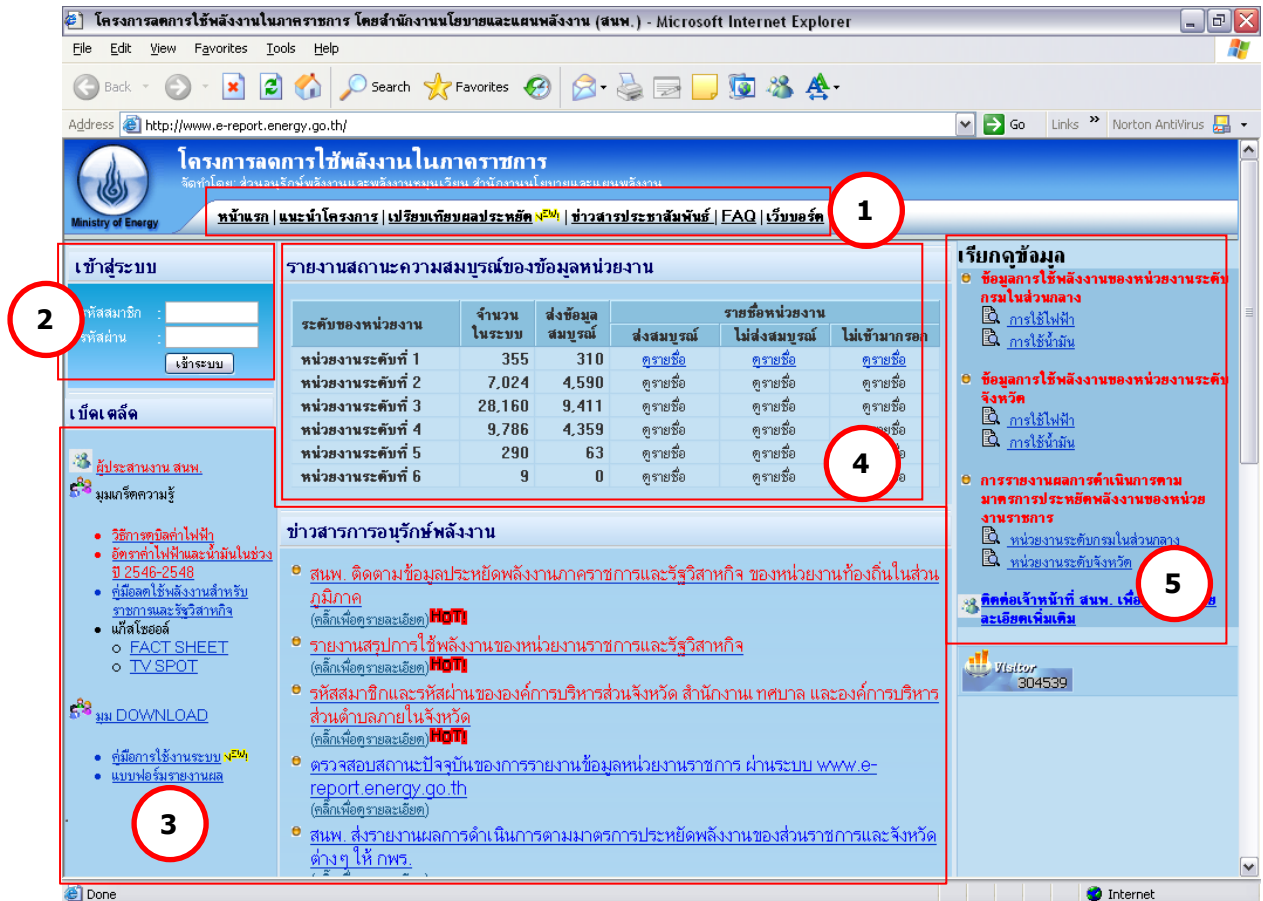

รูปที่ 1 หน้าหลักของเว็บไซต์ www.e-report.energy.go.th

โดย โครงสร้างของหน้าหลัก ประกอบด้วย

- 1) เมนูหลัก เป็นปุ่มลัดเพื่อเข้าสู่หน้าต่างๆ ได้แก่ หน้าแรก หน้าแนะนำโครงการ หน้าเปรียบเทียบผลประหยัด หน้าข่าวประชาสัมพันธ์ หน้า FAQ และหน้าเว็บบอร์ด
- 2) การเข้าสู่ระบบ เพื่อให้ผู้ใช้กรอกรหัสสมาชิกและรหัสผ่าน เพื่อเข้าสู่ระบบกรอกข้อมูลหน่วยงานและข้อมูลการใช้พลังงานต่อไป
- 3) ข่าวสารการอนุรักษ์พลังงาน และ เบ็ดเตล็ด เพื่อใช้เป็นช่องทางแจ้งข่าวสารที่มีความสำคัญ เช่น การกำหนดวันส่งข้อมูลเพื่อใช้ในการประเมิน KPI ของ กพร. ม ตี ค ณะ รั จู ม น ต ร์
- 4) ติดต่อเจ้าหน้าที่ สนพ. เพื่อติดต่อเจ้าหน้าที่ สนพ. เพื่อขอข้อมูลเพิ่มเติม

การใช้ความรู้ด้านการอนุรักษ์พลังงานและพลังงานหมุนเวียน การ Download เอกสารแบบฟอร์มที่ใช้ในการรายงาน

4) ก า ร ป ร ะ เ มื น ผล เบี อ ง ตั น เป็นการแจ้งข้อมูลผลการกรอกข้อมูลหน่วยงาน และ ข้อมูล การ ป ะ ห ยั ด เพื่อกระตุ้นในหน่วยงานเร่งทำการกรอกข้อมูลและแข่งขันทำการประหยัดพลังงาน

5) ก า ร เ รี ย ก ด ขั อ มู ล เพื่อใช้เป็นช่องทางลัดเข้าสู่รายงานการใช้พลังงานของหน่วยงานทั้งระดับกรมในส่วนกลางและระดับจังหวัดในส่วนภูมิภาค โดยแบ่งเป็นรายงานการใช้ไฟฟ้า/น้ำมัน และรายงานผลการดำเนินการตามมาตรการประหยัดพลังงานของหน่วยงานราชการที่ สนพ. ส่งให้ กพร.

ผู้ใช้จะทำการเข้าสู่ระบบโดยป้อนรหัสสมาชิกและรหัสผ 2 1 ได้รับในข้อ ง แล้วกดปุ่มเข้าสู่ระบบ ระบบจะเข้าสู่หน้าแรก (ดังรูปที่ 2)

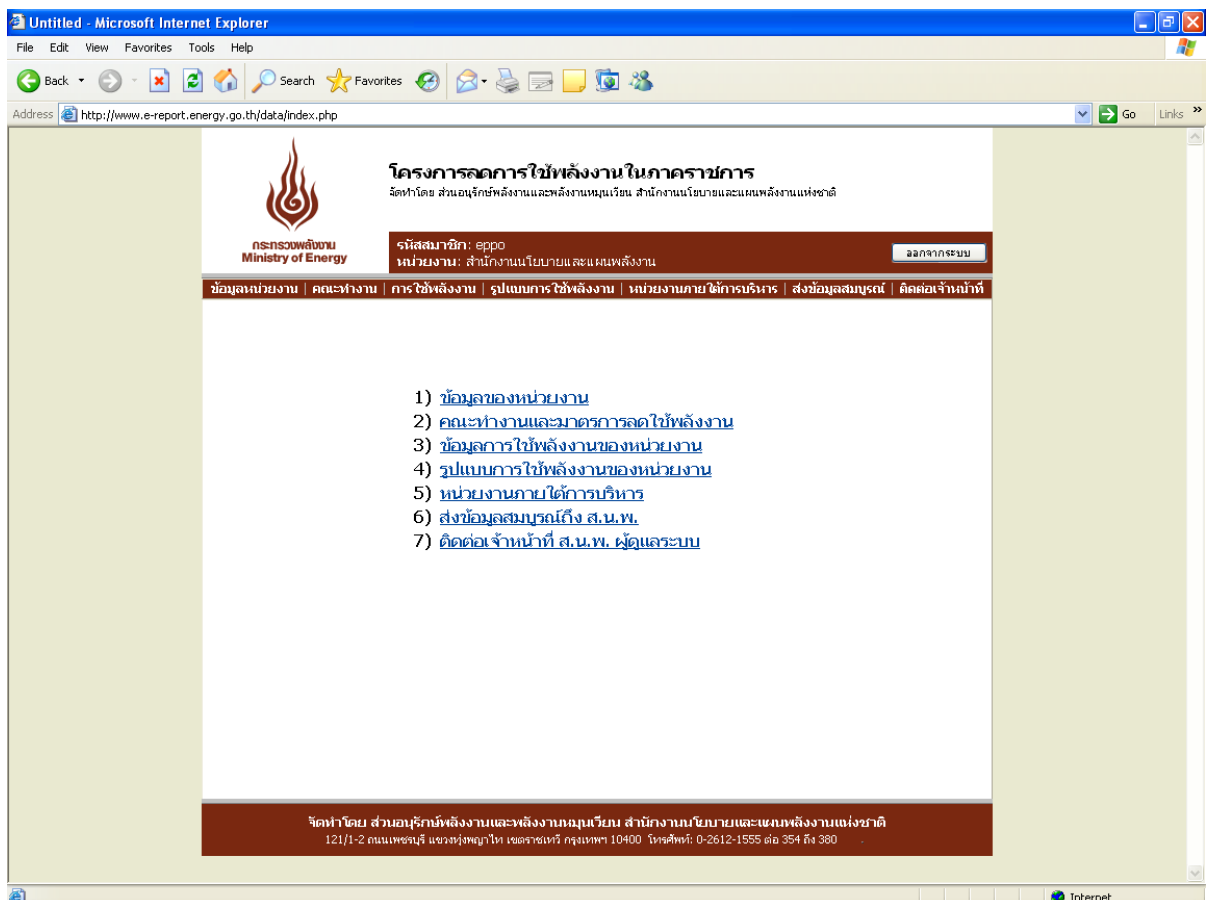

รูปที่ 2 หน้าแรกของเว็บไซต์

หน้าแรกของเว็บไซต์ ประกอบด้วยเมนูย่อย 7 เมนู เพื่อให้ผู้ใช้เข้าสู่หน้าที่ต้องการได้รวดเร็วยิ่งขึ้น ดังนี้

- 1) ข้อมูลหน่วยงาน
- 2) คณะทำงานและมาตรการลดใช้พลังงาน
- 3) ข้อมูลการใช้พลังงานของหน่วยงาน
- 4) รูปแบบการใช้พลังงานของหน่วยงาน
- 5) หน่วยงานภายใต้การบริหาร
- 6) ส่งข้อมูลสมบูรณ์ถึง สนพ.
- 7) ติดต่อเจ้าหน้าที่ สนพ. ผู้ดูแลระบบ

2. การกรอกข้อมูลหน่วยงานและข้อมูลพลังงาน

ผู้ใช้จะต้องทำการกรอกข้อมูลในเมนูย่อยที่ 1-5 ให้ครบถ้วน ประกอบด้วย

2.1 เมนูย่อยที่ 1 รายละเอียดของหน่วยงาน (ดังรูปที่ 3) ประกอบด้วย 3 ส่วน ดังนี้

1) ข้อมูลหน่วยงาน ผู้ใช้สามารถบันทึก / แก้ไข ข้อมูลหน่วยงาน ทั้งภาษาไทยและภาษาอังกฤษ ชื่อหน่วยงานก่อนปฏิรูประบบราชการ ปี 2546 ที่ตั้งหน่วยงาน (เลขที่/อาคาร ถนน ตำบล อำเภอ จังหวัด โทรศัพท์ โทรสาร เว็บไซต์ของหน่วยงาน) สังกัดของหน่วยงาน และหมายเหตุ (สำหรับบันทึกข้อมูลอื่นๆ) โดยระบบจะทำการบังคับการกรอกข้อมูล ชื่อหน่วยงาน (ไทย) อำเภอ จังหวัด รหัสไปรษณีย์ โทรศัพท์ โทรสาร (ดังรูปที่ 4)

2) ข้อมูลผู้ประสานงาน สามารถกรอกข้อมูลผู้ประสานงาน ได้ 2 รายชื่อ แต่ละรายชื่อประกอบด้วย ชื่อผู้ประสานงาน ตำแหน่ง โทรศัพท์ โทรสาร และ E-mail address โดยระบบจะทำการบังคับการกรอกรายละเอียด สำหรับผู้ประสานงานที่ 1 โดยไม่จำเป็นต้องกรอกชื่อผู้ประสานงานที่ 2 (ดังรูปที่ 5)

3) เปลี่ยนรหัสเข้าระบบ
ผู้ใช้สามารถเปลี่ยนรหัสผ่านได้ตามต้องการที่ช่องรหัสผ่านใหม่ และทำการยืนยันรหัสผ่านอีกครั้ง (ดังรูปที่ 6)

ในการบันทึก / แก้ไข ข้อมูลดังกล่าว ผู้ใช้จะต้องกดปุ่มปรับปรุงข้อมูล ใน หัวข้อที่ **5** ทำการกรอก/แก้ไข ตาม **6** ใน รูปที่ 3

และเมื่อทำการกรอก/แก้ไขข้อมูลเรียบร้อยแล้ว ให้ทำการบันทึกข้อมูลทุกครั้ง โดยกดปุ่มบันทึกข้อมูลตาม **ในรูปที่ 4**

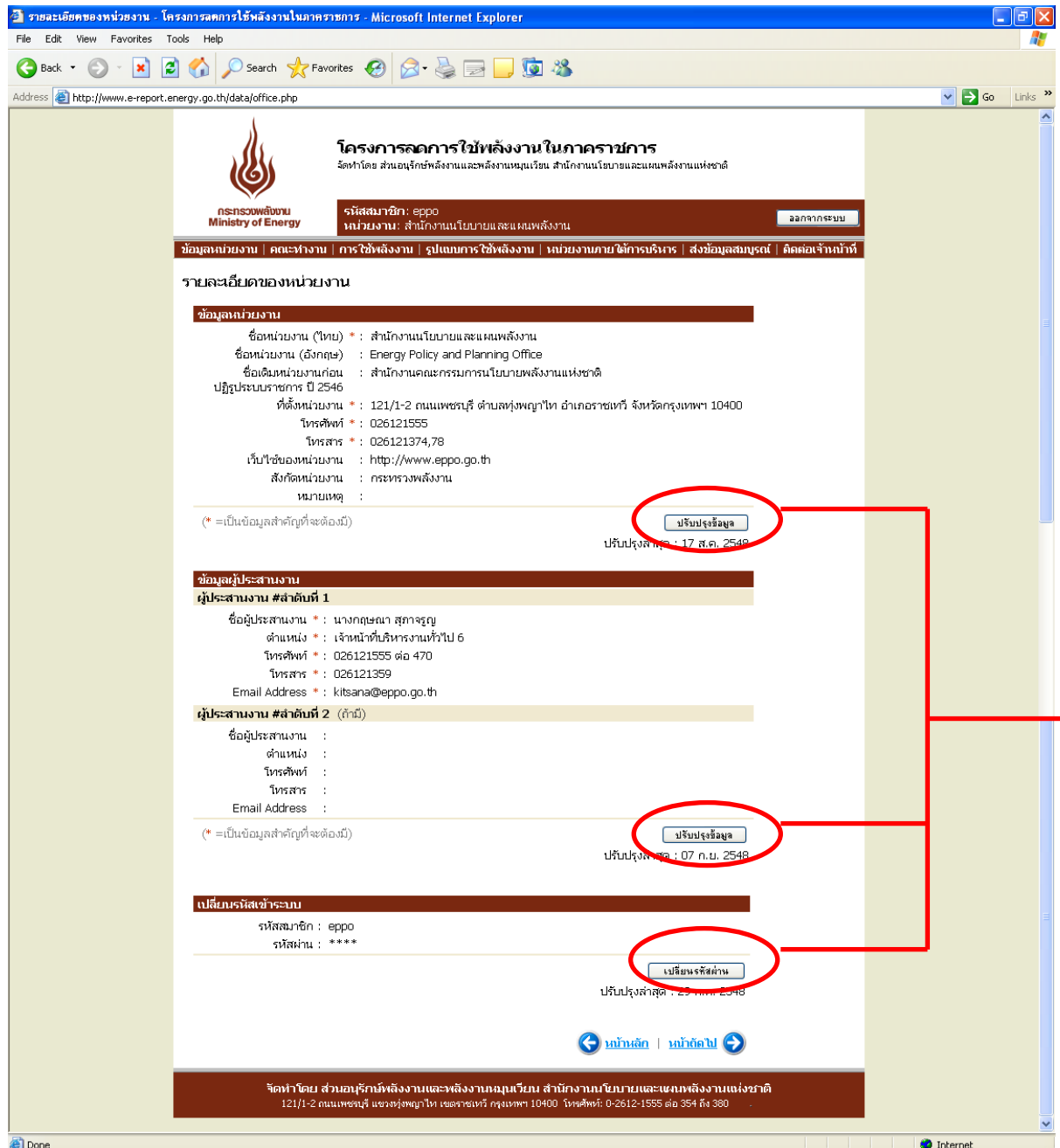

รูปที่ 3 หน้าเมนูย่อยที่ 1 ข้อมูลหน่วยงาน

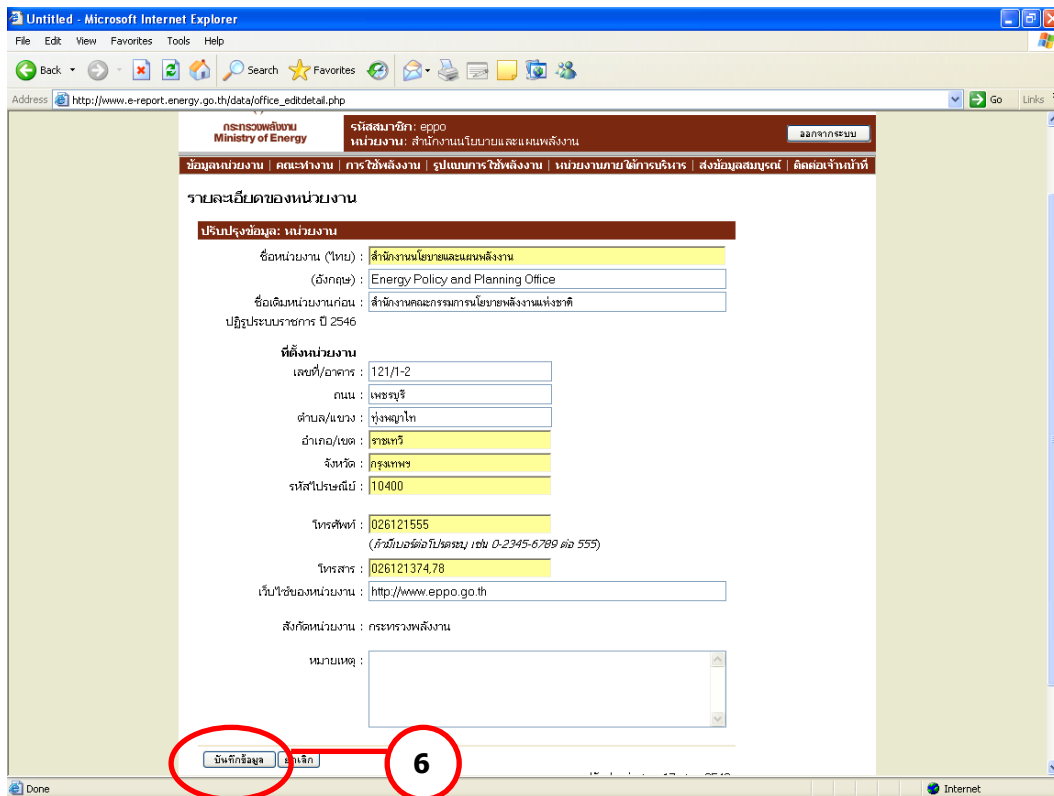

รูปที่ 4 หน้าข้อมูลหน่วยงาน

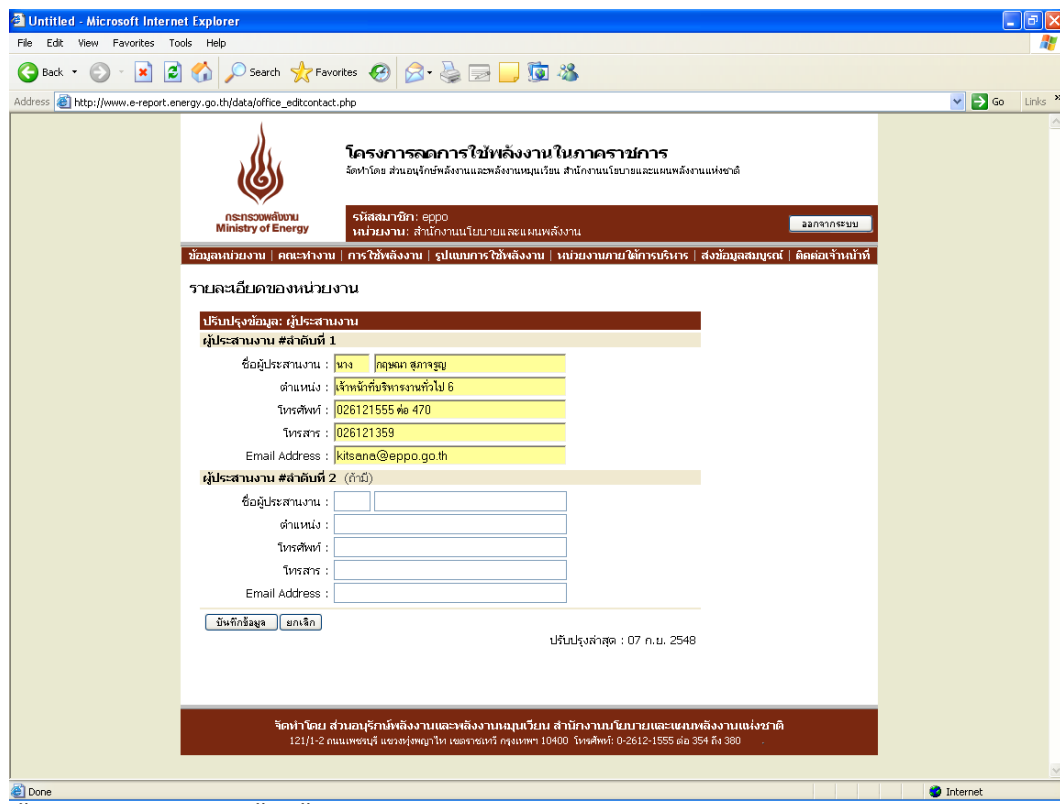

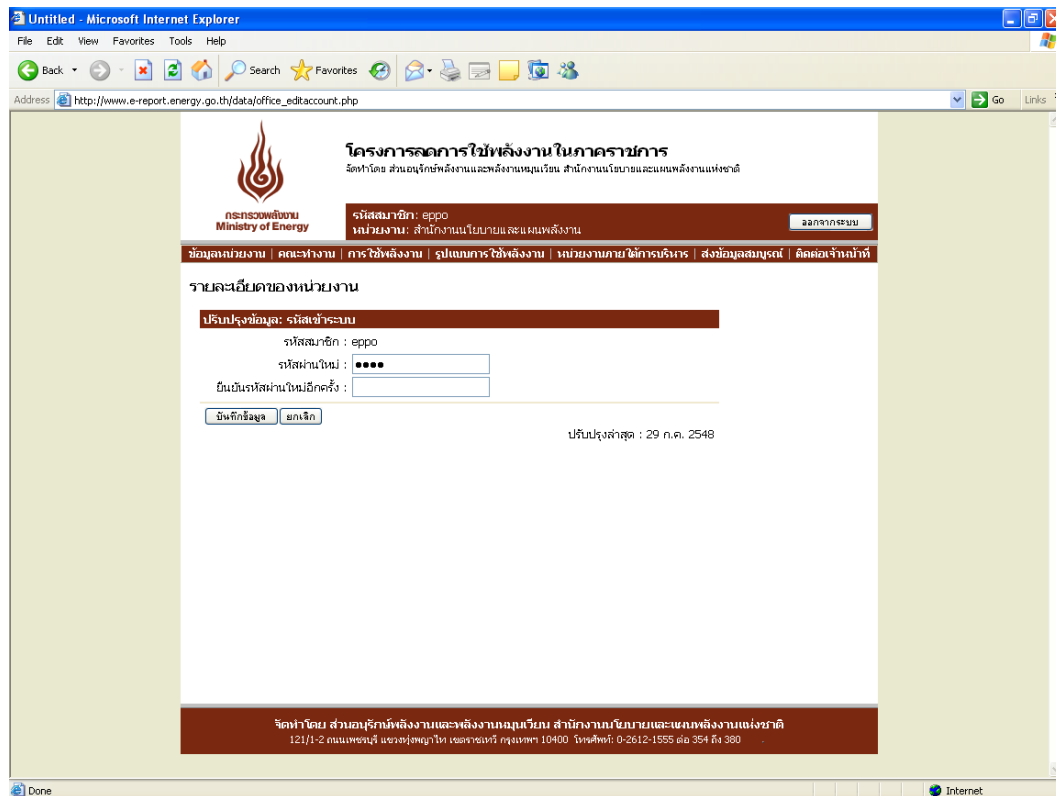

รูปที่ 6 หน้าเปลี่ยนรหัสเข้าระบบ

2.2 เมนูย่อยที่ 2 คณะทำงานและมาตรการลดใช้พลังงาน

หน้าคณะทำงานและมาตรการลดใช้พลังงาน (ดังรูปที่ 7) ประกอบด้วย 2 ส่วน ดังนี้

- รายชื่อคณะทำงานด้านการลดใช้พลังงานของหน่วยงาน
- มาตรการประหยัดพลังงานของหน่วยงาน

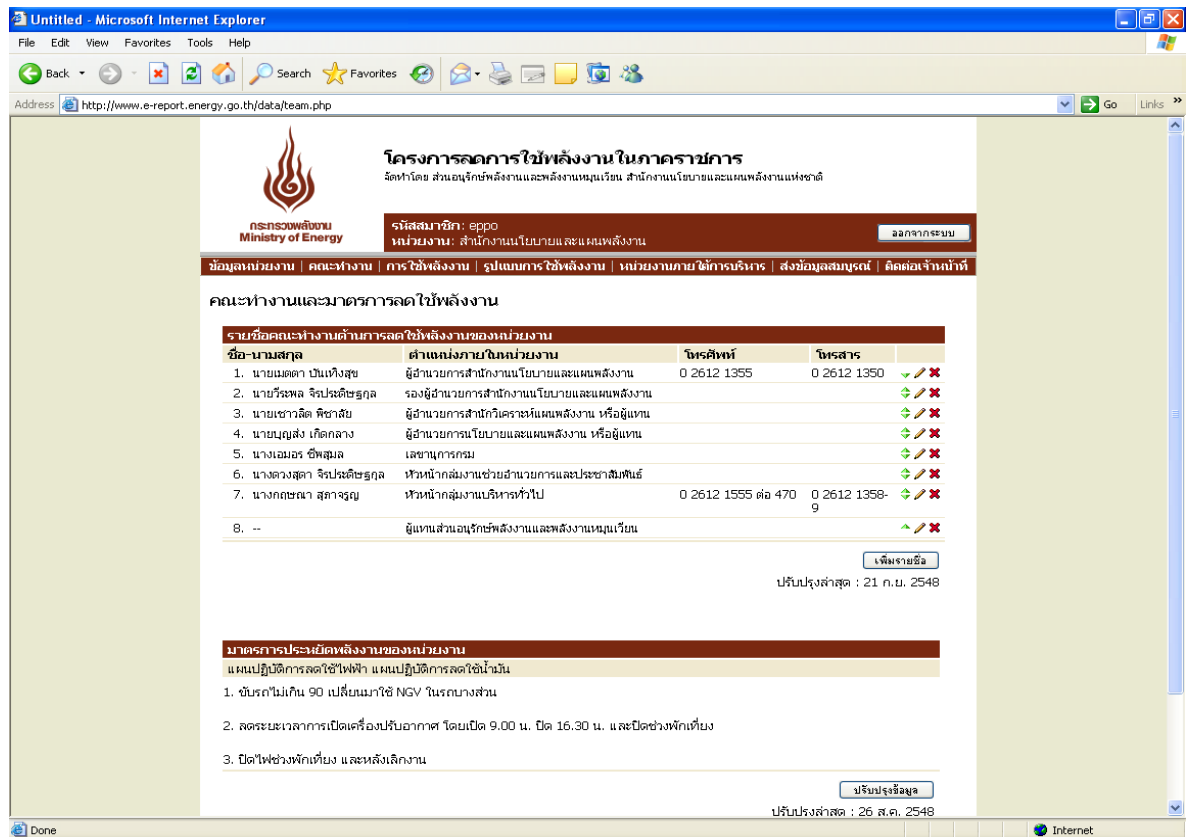

รูปที่ 7 หน้าเมนูย่อยที่ 2 คณะทำงานและมาตรการลดใช้พลังงาน

โดยหน่วยงานสามารถปรับปรุงข้อมูลคณะทำงานและมาตรการลดใช้พลังงาน และบันทึกข้อมูลต่างๆเข้าฐานข้อมูล ดังนี้

1) รายชื่อคณะทำงานด้านการลดใช้พลังงานของหน่วยงาน กดปุ่มเพิ่มรายชื่อเพื่อกรอกข้อมูล ชื่อ-นามสกุล ตำแหน่งภายในหน่วยงาน โทรศัพท์ โทรสาร ของคณะทำงานแต่ละท่าน (ดังรูปที่ 8) โดยหลังจากที่กดบันทึกข้อมูล ระบบจะแสดงรายชื่อในหน้าหลักของคณะทำงานทันที โดยมีปุ่มปรับปรุงข้อมูลด้านข้าง 3 ปุ่ม ได้แก่ ปุ่มลูกศร (เลื่อนลำดับขึ้นลง) ปุ่มดินสอ (ปรับปรุงแก้ไขข้อมูล) และปุ่มกากบาท (ลบรายชื่อดังกล่าวออกจากระบบ) (ดังรูปที่ 7)

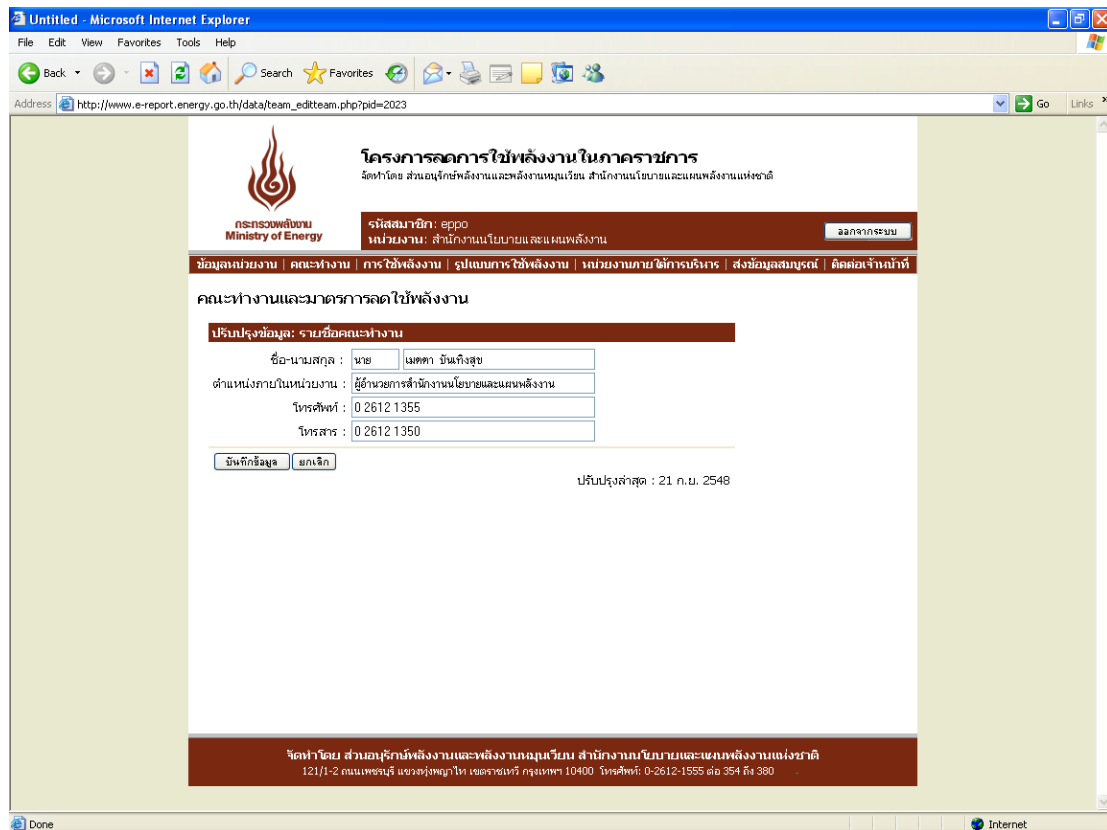

รูปที่ 8 หน้าปรับปรุงรายชื่อคณะทำงานด้านการลดใช้พลังงานของหน่วยงาน

2) มาตรการประหยัดพลังงานของหน่วยงาน
 เมื่อ ก ด ปุ ม ป ร ี บ ป ร ุ ง ข ี อ ม ล
 ระบบเข้าสู่หน้าสำหรับกรอกข้อมูลมาตรการ/แผนปฏิบัติการลดใช้ไฟฟ้า
 และน้ำมัน โดยมีเครื่องมือที่สามารถจัดรูปแบบอักษร ขนาด ความหนา
 ตัวเอียง ชิดเส้นใต้ การกำหนดลำดับ การปรับสีอักษร
 การเน้นข้อความ ได้ ตาม ้ อ ง ก า ร
 ซึ่งผู้ใช้สามารถคัดลอกข้อมูลตัวอักษรหรือตารางที่มีอยู่วางลงในช่องสำหรับกรอก
 รอกได้ (ดังรูปที่ 9)

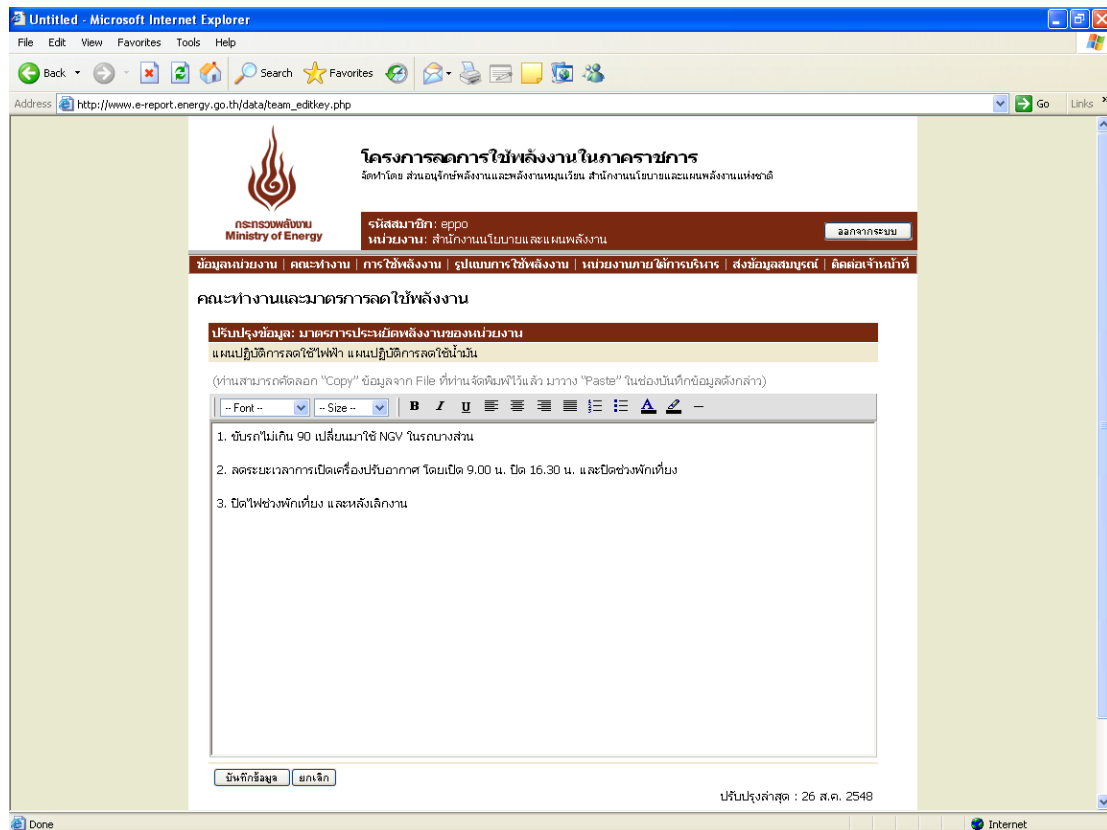

รูปที่ 9 หน้าปรับปรุงมาตรการประหยัดพลังงานของหน่วยงาน

2.3 เมนูย่อยที่ 3 ข้อมูลการใช้พลังงานของหน่วยงาน

หน้าข้อมูลการใช้พลังงานของหน่วยงาน ประกอบด้วย 2 ส่วน ดังนี้

- บันทึกข้อมูลการใช้พลังงาน
- ดูข้อมูลการใช้พลังงานรายปีงบประมาณ

โดยหน่วยงานสามารถปรับปรุงข้อมูลการใช้พลังงานและบันทึกข้อมูลต่างๆเข้าฐานข้อมูล ดังนี้

1) บันทึกข้อมูลการใช้พลังงาน ในส่วนของการบันทึกข้อมูลระบบจะแสดงข้อมูลเป็นรายไตรมาสโดยสามารถเลือกปีงบประมาณและไตรมาส เมื่อทำการเลือกปีงบประมาณและไตรมาสที่จะทำการบันทึกแล้วระบบจะแสดงแบบฟอร์มการกรอกข้อมูลซึ่งเป็นแบบฟอร์มเดียวกับที่หน่วยงานราชการใช้ทำการกรอกข้อมูลและส่งให้ ส.น.พ. อยู่ใน ปัจจุบันพร้อมทั้งดึงข้อมูลที่ได้ทำการกรอกไว้ในหน้าหลักข้อมูลหน่วยงานมาแสดง ได้แก่ ชื่อหน่วยงาน จังหวัด ชื่อหน่วยงานเดิมก่อนปฏิรูปราชการปี 2546 สังกัดกรม สังกัดกระทรวง ชื่อผู้ประสานงาน (ลำดับที่ 1) สถานที่ติดต่อ โทรศัพท์ โทรสาร E-mail โดยอัตโนมัติ

ในส่วนบนของตารางข้อมูลการกรอก ผู้ใช้สามารถเลือกที่จะกรอกข้อมูลไฟฟ้าและน้ำมัน อย่างไรก็ดี อย่างใดอย่างหนึ่ง หรือ ทั้ง สอง อย่าง ก็ได้ เช่น หน่วยงานที่ไม่ได้จ่ายค่าไฟฟ้าเองเนื่องจากใช้สำนักงานร่วมกับหน่วยงานอื่นจึงไม่ได้มีการตั้งงบประมาณไฟฟ้าโดยตรง มีแต่เพียงงบประมาณค่าเช่าเพeling เท่านั้น หน่วยงานลักษณะดังกล่าวสามารถทำการเลือกว่า หน่วยงานของท่าน ไม่มี งบประมาณค่าไฟฟ้า และ มีงบประมาณค่าเช่าเพeling ได้ เป็นต้น

สำหรับส่วนตาราง สามารถแสดงตารางได้สูงสุด 3 ตาราง ดังนี้

- ส่วนของสำนักงาน
- ส่วนของบ้านพัก
- ส่วนการผลิต

โดยตารางจะทำการกรอกและแสดงข้อมูลปริมาณการใช้ไฟฟ้า (หน่วยไฟฟ้า/จำนวนเงิน) ข้อมูลปริมาณน้ำมัน (ปริมาณ น้ำมัน แก๊สโซฮอลล์ ไบโอดีเซล ก๊าซธรรมชาติ/ จำนวนเงิน) ในไตรมาสที่เลือก พร้อมทั้งรวมผลทั้งหมดใน ไตรมาส/ปีงบประมาณ ที่เลือก และแสดงผลรวมในไตรมาสดังกล่าวในปีงบประมาณ 2546 (ปีฐาน) เพื่อทำการเปรียบเทียบ ปริมาณพลังงานที่เพิ่ม/ลด และเปอร์เซ็นต์ที่เพิ่ม/ลด ทั้งนี้หากข้อมูลในปี 2546 ไม่ครบถ้วนทำให้ไม่สามารถเปรียบเทียบ หรือข้อมูลไม่ครบไตรมาส ระบบจะไม่ทำการเปรียบเทียบ และขึ้นข้อความ รอข้อมูลปี 2546 หรือรอข้อมูลให้ครบไตรมาส

นอกจากนี้ยังสามารถกรอกข้อมูลปัจจัยสาเหตุของการใช้พลังงาน เพิ่มขึ้น/ลดลง และหมายเหตุอื่นๆ เพิ่มเติมได้ (ดังรูปที่ 10)

2) ดู ข้อมูล การใช้ พลังงาน รายปี งบประมาณ เป็นการแสดงรายงานการใช้พลังงานในของหน่วยงานแบบทุกเดือนครบปีงบประมาณ ซึ่งผู้จะใช้จะไม่สามารถทำการแก้ไขข้อมูลได้ (ดังรูปที่ 11)

Address: http://www.e-report.energy.go.th/data/energy.php

โครงการลดการใช้พลังงานในภาคราชการ

จัดทำโดย ส่วนอนุรักษ์พลังงานและพลังงานหมุนเวียน สำนักงานนโยบายและแผนพลังงานแห่งชาติ

กระทรวงพลังงาน
Ministry of Energy

รหัสสมาชิก: eppo
หน่วยงาน: สำนักงานนโยบายและแผนพลังงาน

Logout

ข้อมูลหน่วยงาน | คณะทำงาน | การใช้พลังงาน | รูปแบบการใช้พลังงาน | หน่วยงานภายใต้การบริหาร | ส่งข้อมูลสมบูรณ์ | ติดต่อเจ้าหน้าที่

ข้อมูลการใช้พลังงานของหน่วยงาน

บันทึกข้อมูลการใช้พลังงาน | ดูข้อมูลการใช้พลังงานรายปีงบประมาณ

บันทึกข้อมูลการใช้พลังงาน

ปีงบประมาณ : 2549 | ไตรมาสที่ : 1 | + |ไตรมาสย้อนหลัง | |ไตรมาสถัดไป |

แบบฟอร์มรายงานการใช้พลังงาน ไตรมาสที่ 1 (เดือน ตุลาคม - ธันวาคม)
ประจำปีงบประมาณ 2549

ชื่อหน่วยงาน สำนักงานนโยบายและแผนพลังงาน จังหวัด กรุงเทพฯ
 ชื่อหน่วยงานเดิมก่อนปฏิรูปราชการ ปี 2546 สำนักงานคณะกรรมการนโยบายพลังงานแห่งชาติ
 สังกัดกรม สำนักงานนโยบายและแผนพลังงาน สังกัดกระทรวง กระทรวงพลังงาน
 ชื่อผู้ประสานงาน กฤษณา สุภาจรรยา สถานที่ติดต่อ 121/1-2 ถนนเพชรบุรี ตำบลทุ่งพญาไท อำเภอราชเทวี จังหวัดกรุงเทพฯ 10400
 โทรศัพท์ 026121555 ต่อ 470 โทรสาร 026121359 e-mail kitsana@eppo.go.th

หน่วยงานของท่าน มี ไม่มี งบประมาณค่าไฟฟ้า และ มี ไม่มี งบประมาณค่าเชื้อเพลิง

ส่วนของสำนักงาน

ส่วนของบ้านพัก

เดือน/ปี	ปริมาณการใช้ไฟฟ้า		ปริมาณการใช้เชื้อเพลิง				
	หน่วยไฟฟ้า (kWh)	จำนวนเงิน (บาท)	น้ำมัน* (ลิตร)	แก๊สโซฮอล์* (ลิตร)	ไบโอดีเซล (ลิตร)	ก๊าซธรรมชาติ (กิโลกรัม)	จำนวนเงิน (บาท)
ตุลาคม / 2548							
พฤศจิกายน / 2548							
ธันวาคม / 2548							
รวมไตรมาสนี้	0.00	0.00	0.00	0.00	0.00	0.00	0.00
รวมไตรมาสปี 46	169,000.00	427,618.00	4,751.00	0.00	0.00	0.00	1,972,366.01
เพิ่ม/ลด ²	รอข้อมูลไตรมาส		รอข้อมูลไตรมาส				
เพิ่ม/ลด ² %	-		-				

* ใช้รวมปริมาณการใช้ในขั้นต้น ตีเซลล์/เบนซิน 91/เบนซิน 95
² ผลการเพิ่ม/ลดโดยเทียบกับปีฐาน (2546)

ปัจจัย/สาเหตุของการใช้พลังงานเพิ่มขึ้น-ลดลง (ส่วนของสำนักงาน)

อื่น ๆ

ข้อมูลที่รายงานนี้ เป็นข้อมูลการใช้พลังงานเฉพาะหน่วยงานของท่านเท่านั้น

บันทึกข้อมูล

← [หน้าหลัก](#) | [หน้าถัดไป](#) →

จัดทำโดย ส่วนอนุรักษ์พลังงานและพลังงานหมุนเวียน สำนักงานนโยบายและแผนพลังงานแห่งชาติ
 121/1-2 ถนนเพชรบุรี แขวงทุ่งพญาไท เขตราชเทวี กรุงเทพฯ 10400 โทรศัพท์: 0-2612-1555 ต่อ 354 ถึง 380

รูปที่ 10 หน้าบันทึกข้อมูลการใช้พลังงาน

โครงการลดการใช้พลังงานในภาคราชการ
จัดทำโดย ส่วนอนุรักษ์พลังงานและพลังงานหมุนเวียน สำนักงานนโยบายและแผนพลังงานแห่งชาติ

รหัสสมาชิก: eppo
หน่วยงาน: สำนักงานนโยบายและแผนพลังงาน

ข้อมูลหน่วยงาน คณะทำงาน การใช้พลังงาน รูปแบบการใช้พลังงาน หน่วยงานภายใต้การบริหาร ส่งข้อมูลสมบูรณ์! ติดต่อเจ้าหน้าที่

ข้อมูลการใช้พลังงานของหน่วยงาน

บันทึกข้อมูลการใช้พลังงาน | ดูข้อมูลการใช้พลังงานรายปีงบประมาณ

ดูข้อมูลการใช้พลังงานรายปีงบประมาณ

ปีงบประมาณ : 2546

รายงานการใช้พลังงาน ประจำปีงบประมาณ 2546

ชื่อหน่วยงาน สำนักงานนโยบายและแผนพลังงาน จังหวัด กรุงเทพฯ
ชื่อหน่วยงานเดิมก่อนปฏิรูประชากร ปี 2546 สำนักงานคณะกรรมการนโยบายพลังงานแห่งชาติ
สังกัดกรม สำนักงานนโยบายและแผนพลังงาน สังกัดกระทรวง กระทรวงพลังงาน
ชื่อผู้ประสานงาน กฤษณา สุภาจรรยา สถานที่ติดต่อ 121/1-2 ถนนเพชรบุรี ตำบลทุ่งพญาไท อำเภอราชเทวี จังหวัดกรุงเทพฯ 10400
โทรศัพท์ 026121555 ต่อ 470 โทรสาร 026121359 e-mail kitsana@eppo.go.th

หน่วยงานของท่าน มี ไม่มี งบประมาณค่าไฟฟ้า และ มี ไม่มี งบประมาณค่าเชื้อเพลิง

ส่วนของสำนักงาน ส่วนของบ้านพัก

เดือน/ปี	ปริมาณการใช้ไฟฟ้า		ปริมาณการใช้เชื้อเพลิง				
	หน่วยไฟฟ้า (kWh)	จำนวนเงิน (บาท)	น้ำมัน* (ลิตร)	แก๊สโซฮอล์ (ลิตร)	ไบโอดีเซล (ลิตร)	ก๊าซธรรมชาติ (กิโลกรัม)	จำนวนเงิน (บาท)
ตุลาคม / 2545	48,000.00	121,489.75	1,524.00	0.00	0.00	0.00	21,469.13
พฤศจิกายน / 2545	63,000.00	159,379.00	1,585.00	0.00	0.00	0.00	1,927,354.00
ธันวาคม / 2545	58,000.00	146,749.25	1,642.00	0.00	0.00	0.00	23,542.88
มกราคม / 2546	52,000.00	131,593.50	1,636.00	0.00	0.00	0.00	25,036.46
กุมภาพันธ์ / 2546	52,000.00	133,913.75	1,202.00	0.00	0.00	0.00	18,561.90
มีนาคม / 2546	64,000.00	164,760.50	1,691.00	0.00	0.00	0.00	25,965.94
เมษายน / 2546	60,000.00	154,478.25	1,512.00	0.00	0.00	0.00	24,842.21
พฤษภาคม / 2546	59,000.00	151,907.75	1,375.00	0.00	0.00	0.00	20,461.51
มิถุนายน / 2546	63,000.00	162,190.00	1,199.00	0.00	0.00	0.00	16,179.03
กรกฎาคม / 2546	63,000.00	162,190.00	1,329.00	0.00	0.00	0.00	18,920.71
สิงหาคม / 2546	61,000.00	157,048.75	1,215.00	0.00	0.00	0.00	18,494.76
กันยายน / 2546	62,000.00	159,619.25	1,458.00	0.00	0.00	0.00	21,544.12
รวมปีงบประมาณนี้	705,000.00	1,805,319.75	17,368.00	0.00	0.00	0.00	2,162,372.65
รวมปีงบประมาณ 46	705,000.00	1,805,319.75	17,368.00	0.00	0.00	0.00	2,162,372.65
เพิ่ม/ลด ²	0.00	0.00	0.00	-	-	-	0.00
เพิ่ม/ลด ² %	0.00 %	0.00 %	0.00 %	-	-	-	0.00 %

* ใช้รวมปริมาณการใช้ในหนึ่งไตรมาส/เบซัน 91/เบซัน 95
² ผลการเพิ่ม/ลดโดยเทียบกับปีฐาน (2546)

ข้อมูลที่รายงานนี้ เป็นข้อมูลการใช้พลังงานเฉพาะหน่วยงานของท่านเท่านั้น

[←](#) [←](#) [→](#) [→](#)

จัดทำโดย ส่วนอนุรักษ์พลังงานและพลังงานหมุนเวียน สำนักงานนโยบายและแผนพลังงานแห่งชาติ
121/1-2 ถนนเพชรบุรี แขวงทุ่งพญาไท เขตราชเทวี กรุงเทพฯ 10400 โทรศัพท์: 0-2612-1555 ต่อ 354 ถึง 380

รูปที่ 11 หน้าดูข้อมูลการใช้พลังงานรายปีงบประมาณ

2.4 รูปแบบการใช้พลังงานของหน่วยงาน

หน้ารูปแบบการใช้พลังงานของหน่วยงาน ประกอบด้วย 2 ส่วน ดังนี้

- รูปแบบการใช้ไฟฟ้า
- รูปแบบการใช้เชื้อเพลิง

(ดังรูปที่ 12)

โดยหน่วยงานสามารถปรับปรุงข้อมูลรูปแบบการใช้พลังงานและบันทึกข้อมูลต่างๆเข้าฐานข้อมูล ดังนี้

1) รูปแบบการใช้ไฟฟ้า แบ่งเป็น 3 กรณี ได้แก่

- หน่วยงานของท่านเป็นเจ้าของมิเตอร์วัดหน่วยการใช้ไฟฟ้า
 - i. โดยในกรณีที่หน่วยงานเป็นเจ้าของมิเตอร์สามารถแยกได้เป็น

กรณีที่หน่วยงานเป็นเจ้าของมิเตอร์เอง (ไม่มีการใช้มิเตอร์ร่วมกับหน่วยงานอื่น)

กรณีที่หน่วยงานใช้มิเตอร์ร่วมกับหน่วยงานอื่น สามารถเลือกหน่วยงานที่ใช้มิเตอร์ร่วมกับลักษณะต่างๆ ได้แก่ เอกชน บ้านพัก

หน่วยงานราชการต่างๆ และอื่นๆ(ในกรณีที่เลือก **บ้** **า** **น** **พั** **ก**

ระบบจะแสดงตารางข้อมูลบ้านพักในหน้าหลักข้อมูลการใช้พลังงาน)

- ii. สำหรับรายงานการใช้ไฟฟ้าของหน่วยงานราชการที่ใช้ไฟฟ้าร่วมกัน ระบบจะมีตัวเลือกเพื่อให้เลือกข้อมูลที่ยรายงานเป็นข้อมูลทั้งหมดในใบแจ้งหนี้ หรือเลือกหักข้อมูลหน่วยงานที่ใช้ร่วมกันเรียบร้อยแล้ว

- หน่วยงานของท่านไม่ได้เป็นเจ้าของมิเตอร์วัดหน่วยการใช้ไฟฟ้า จะสามารถกรอกข้อมูลหน่วยงานที่เป็นเจ้าของมิเตอร์ได้ รวมทั้งการรายงานข้อมูลดังกล่าว
- ก า ร ใช้ ไฟ ฟ้ า ข อ ง ห น้ ว ย ง า น ท่ า น เพื่อทำการเลือกว่าหน่วยงานดังกล่าวสามารถกรอกข้อมูลในส่วนบ้านพักอย่างเดียว หรือมีข้อมูลเพื่อการผลิตด้วย

2) รูปแบบการใช้เชื้อเพลิง แบ่งเป็น 2 กรณี ได้แก่

- ก า ร ใช้ น้ ำ ม้ น เชื้อ เ พ ลิง ข อ ง ห น้ ว ย ง า น ท่ า น เพื่อทำการเลือกในกรณีที่ลักษณะของหน่วยงานมีลักษณะที่ก่อให้เกิดรายได้หรือไม่

- กรณีที่หน่วยงานมีกิจการเฉพาะ โดยเลือกว่าเป็นข้อมูลน้ำมันเชื้อเพลิงรวม หรือแยกข้อมูลในส่วนของการผลิตหรือกิจการออกแล้ว

รูปแบบการใช้พลังงานของหน่วยงาน

โปรด Click ที่เครื่องหมาย หน้าข้อความที่ตรงกับรูปแบบที่หน่วยงานของท่านเป็น หรือพิมพ์ข้อมูลเพิ่มเติมในช่องว่างที่กำหนด

รูปแบบการใช้ไฟฟ้า

1. ถ้าหน่วยงานของท่าน เป็นเจ้าของมิเตอร์วัดหน่วยการใช้ไฟฟ้า

1.1 มีหน่วยงานอื่นใช้มิเตอร์ไฟฟ้าร่วมกับท่าน

ไม่มี และสกรีนบันทึกข้อมูล

มี ได้แก่ เอกชน บ้านพักข้าราชการ หน่วยงานราชการ จำนวน หน่วยงาน

ระบุชื่อหน่วยงาน

อื่นๆ (โปรดระบุ)

1.2 การรายงานผลการใช้ไฟฟ้าของหน่วยงานราชการที่ใช้มิเตอร์ไฟฟ้าร่วมกับท่าน

รายงานทั้งหมดตามใบแจ้งหนี้ค่าไฟฟ้า

รายงานหน่วยการใช้สุทธิ โดยหักหน่วยการใช้ไฟฟ้าในส่วนของ เอกชน บ้านพักข้าราชการ และหักหน่วยการใช้ของหน่วยงานราชการอื่นที่ใช้มิเตอร์ไฟฟ้าร่วมกับท่าน แล้ว

อื่นๆ (โปรดระบุ)

2. ถ้าหน่วยงานของท่าน ไม่ได้เป็นเจ้าของมิเตอร์วัดหน่วยการใช้ไฟฟ้า

2.1 หน่วยงานเจ้าของมิเตอร์ไฟฟ้า (ระบุ)

2.2 การรายงานผลการใช้ไฟฟ้าของหน่วยงานท่าน

เจ้าของมิเตอร์ไฟฟ้าเป็นผู้รายงาน

เจ้าของมิเตอร์ไฟฟ้าจัดทำตัวเลขให้ท่านเพื่อแยกรายงาน

เจ้าของมิเตอร์ไฟฟ้าเป็นเอกชน หน่วยงานท่านชำระค่าไฟฟ้าแบบเหมาจ่าย

อื่นๆ (โปรดระบุ)

3. การใช้ไฟฟ้าของหน่วยงานท่าน

เพื่อบริการสนับสนุนการปฏิบัติงานราชการปกติเช่นเดียวกับหน่วยงานราชการอื่น ได้แก่ การให้แสงสว่าง ใช้กับอุปกรณ์เครื่องใช้สำนักงาน

เพื่อใช้ในงานของหน่วยงานในลักษณะที่เป็นส่วนหนึ่งที่ทำให้เกิดรายได้ให้กับหน่วยงานได้แก่ การใช้ในกระบวนการผลิต

อื่นๆ (โปรดระบุ)

รูปแบบการใช้น้ำมันเชื้อเพลิง

1. การใช้น้ำมันเชื้อเพลิงของหน่วยงานท่าน

เพื่อบริการสนับสนุนการปฏิบัติงานราชการปกติเช่นเดียวกับหน่วยงานราชการอื่น ได้แก่ การรับส่งเจ้าหน้าที่/เจ้าพนักงาน การรับส่งหนังสือหรือเอกสาร และ**จบการบันทึกข้อมูล**

เพื่อใช้ในงานของหน่วยงานในลักษณะที่เป็นส่วนหนึ่งที่ทำให้เกิดรายได้ให้กับหน่วยงาน และบันทึกข้อมูลเพิ่มเติมในข้อ 2

อื่นๆ (โปรดระบุ)

2. กรณีที่หน่วยงานท่านมีกิจการเฉพาะ การรายงานผลการน้ำมันเชื้อเพลิงของหน่วยงานท่าน

รายงานหน่วยงานตามรายจ่ายค่าจัดซื้อ/ชำระเงินค่าน้ำมันเชื้อเพลิง

รายงานหน่วยการใช้สุทธิ โดยหักหน่วยการใช้ในส่วนของการจัดซื้อเพื่อใช้ในงานของหน่วยงาน

อื่นๆ (โปรดระบุ)

บันทึกข้อมูล

ปรับปรุงล่าสุด : 26 ส.ค. 2548

[←](#) [หน้าหลัก](#) | [หน้าถัดไป](#) [→](#)

จัดทำโดย ส่วนอนุรักษ์พลังงานและพลังงานหมุนเวียน สำนักงานนโยบายและแผนพลังงานแห่งชาติ
121/1-2 ถนนเพชรบุรี แขวงทุ่งพญาไท เขตราชเทวี กรุงเทพฯ 10400 โทรศัพท์: 0-2612-1555 ต่อ 354 ถึง 380

รูปที่ 12 หน้ารูปแบบการใช้พลังงานของหน่วยงาน

2.5 หน่วยงานภายใต้การบริหาร

หน้าหน่วยงานภายใต้การบริหาร ประกอบด้วย 3 ส่วน ดังนี้

- หน่วยงานภายใต้การบริหาร
- ความครบถ้วนของจำนวนหน่วยงานภายใต้การบริหาร (1 ระดับชั้น)
- สถานการณ์ส่งข้อมูลสมบูรณ์ของหน่วยงานภายใต้การบริหาร (ดังรูปที่ 13)

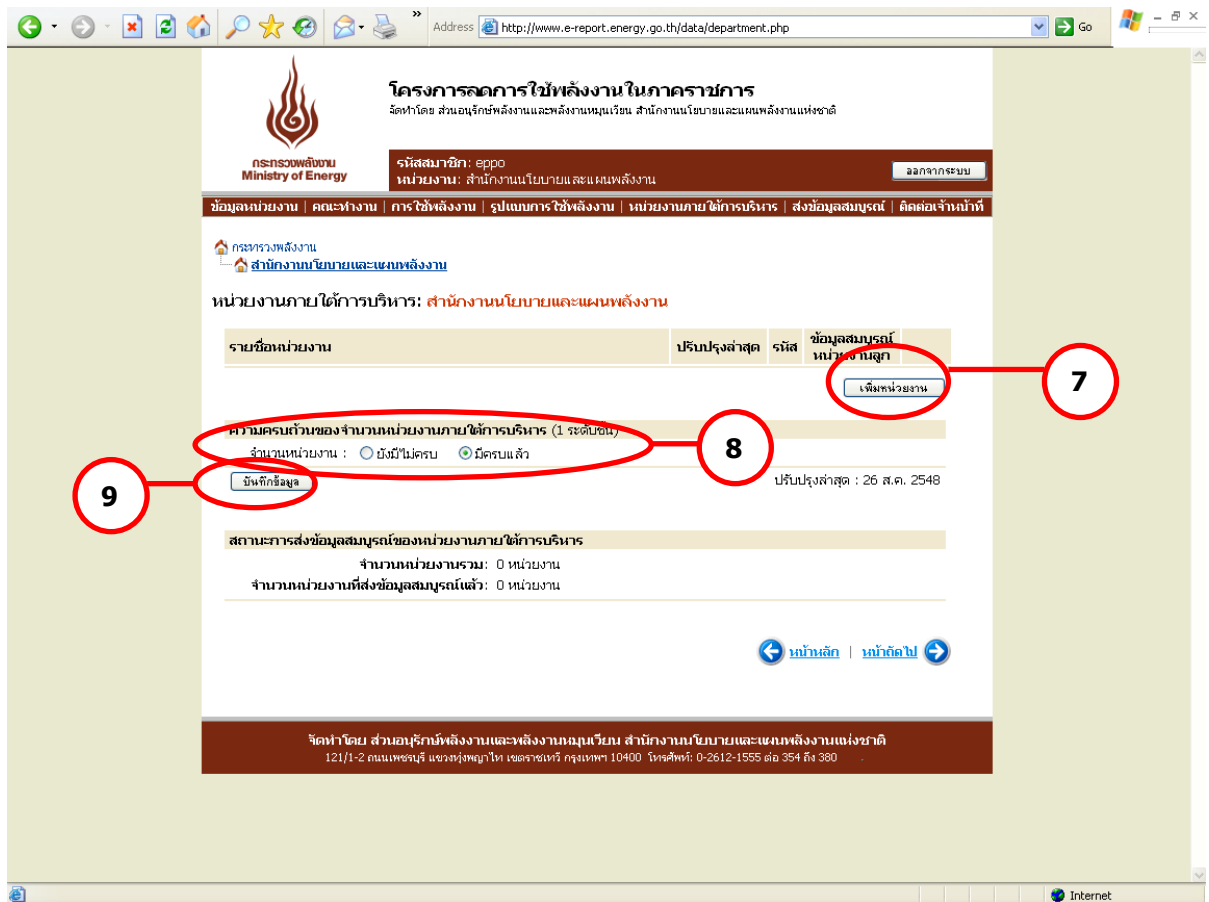

รูปที่ 13 หน้าหน่วยงานภายใต้การบริหาร

โดยหน่วยงานสามารถปรับปรุงข้อมูลหน่วยงานภายใต้การบริหาร และบันทึกข้อมูลต่างๆ เข้าฐานข้อมูล ดังนี้

1) หน่วยงานภายใต้การบริหาร ผู้ใช้สามารถทำการเพิ่มหน่วยงานใต้การบริหาร โดยเพิ่มหน่วยงานได้สูงสุดครั้งละ 30 หน่วยงาน เมื่อทำการเลือกจำนวนหน่วยงานที่ทำการเพิ่ม ระบบจะแสดงช่องว่างสำหรับกรอกชื่อหน่วยงาน และรหัสสมาชิก ตามจำนวนที่ต้องการเพิ่ม โดยอัตโนมัติ โดยรหัสสมาชิกของหน่วยงานแม่จะถูกนำมาเป็นรหัสขึ้นต้นของรหัสสมาชิกหน่วยงานลูกโดยอัตโนมัติ (ดังรูปที่ 14) และเมื่อกดบันทึกข้อมูลรายชื่อที่เพิ่มจะปรากฏในหน้าหลักของหน่วยงานภายใต้การบริหาร

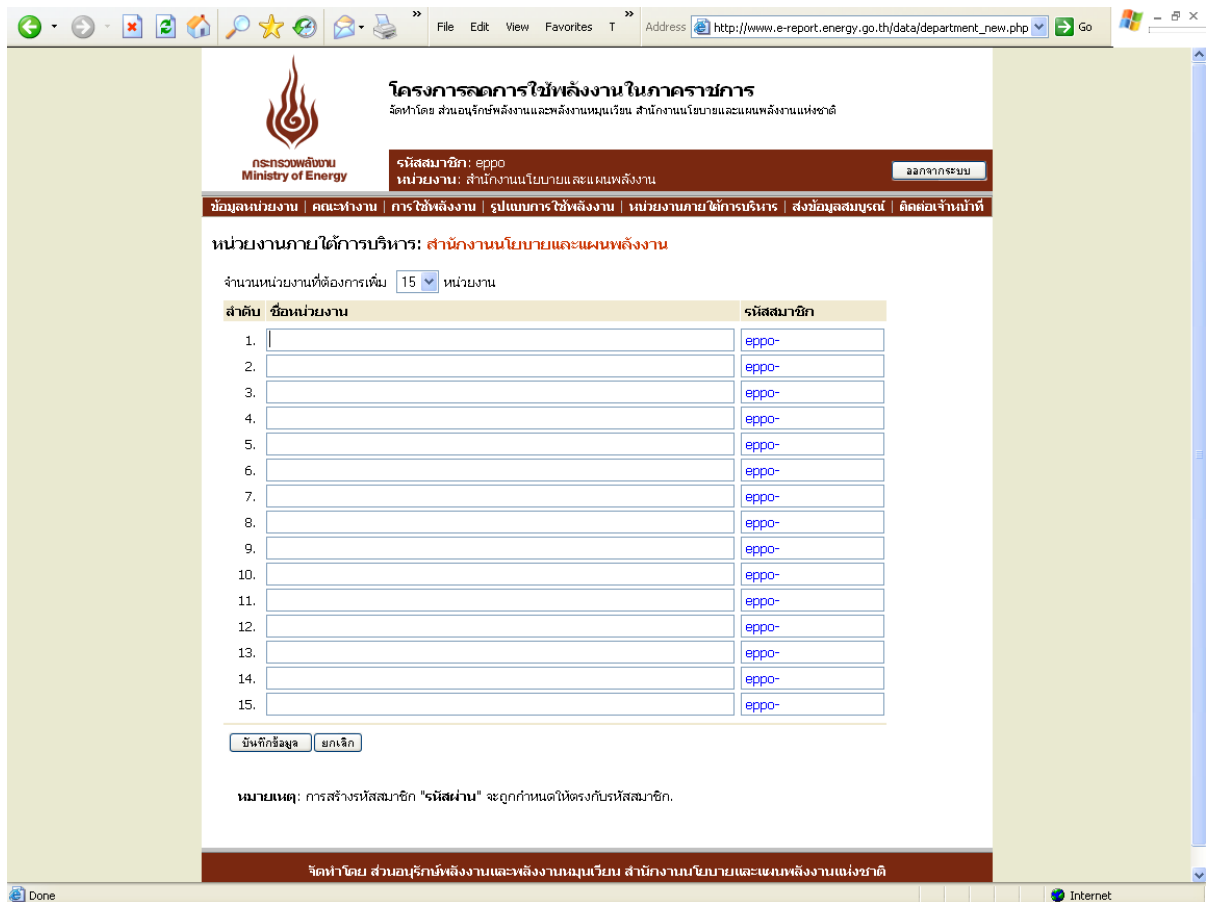

รูปที่ 14 หน้าเพิ่มหน่วยงานภายใต้การบริหาร

ตัวอย่างการเพิ่มรายชื่อหน่วยงานภายใต้การบริหาร

กรณีมีหน่วยงานภายใต้การบริหาร

หน่วยงาน อันดับที่ 1 : กรมสรรพสามิต มีหน่วยงานภายใต้การบริหารที่ตั้งอยู่ในภูมิภาค คือ สำนักงานสรรพสามิตภาค จำนวน 9 หน่วยงาน เมื่อจะทำการเพิ่มหน่วยงาน ให้กดปุ่ม เพิ่มหน่วยงาน ตามระบบจะเข้าสู่หน้าสำหรับเพิ่มรายชื่อหน่วยงาน ผู้ใช้สามารถเลือกจำนวนหน่วยงานที่จะเพิ่มได้ตามต้องการ ตาม ใน รูป ที่ 15 เมื่อกรอกรายชื่อหน่วยงานภายใต้บริหารและรหัสสมาชิกครบถ้วนแล้ว ทำการบันทึกข้อมูล และหน่วยงานหลักจะต้องทำการแจ้งรหัสสมาชิกให้กับหน่วยงานภายใต้การบริหารของตนให้ทราบเพื่อดำเนินการกรอกข้อมูลต่อไป หากหน่วยงานนั้นๆ มีหน่วยงานภายใต้การบริหารอีก จะต้องทำการเพิ่มรายชื่อหน่วยงานให้ครบถ้วน

หน่วยงาน อันดับที่ 2 : สำนักงานสรรพสามิตภาค
มีหน่วยงานภายใต้การบริหารคือสำนักงานสรรพสามิตพื้นที่
ซึ่งสำนักงานสรรพสามิตภาคจะต้องทำการเพิ่มรายชื่อให้สำ
นักงานสรรพสามิตพื้นที่ที่ตั้งอยู่ในจังหวัดต่างๆ
ให้ครบถ้วนตามขั้นตอนที่ได้กล่าวไปแล้ว

หน่วยงาน อันดับที่ 3 : สำนักงานสรรพสามิตพื้นที่
มีหน่วยงานภายใต้การบริหารคือสำนักงานสรรพสามิตพื้นที่
ส ข
ซึ่งสำนักงานสรรพสามิตพื้นที่จะต้องทำการเพิ่มรายชื่อให้สำ
นักงานสรรพสามิตพื้นที่สาขาต่างๆ
ที่อยู่ภายใต้การบริหารให้ครบถ้วน

หน่วยงาน อันดับที่ 4 : สำนักงานสรรพสามิตพื้นที่สาขา
หากเป็นหน่วยงานสุดท้ายและไม่มีหน่วยงานที่อยู่ภายใต้การ
บริหารแล้ว ไม่ต้องเพิ่มหน่วยงานภายใต้การบริหาร

กรณีไม่มีมีหน่วยงานภายใต้การบริหาร

ในกรณีที่หน่วยงานไม่มีหน่วยงานภายใต้การบริหารให้ไปที่หัวข้อความ
ครบถ้วนของจำนวนหน่วยง **8** ภายใต้การบริหาร (1 ระดับชั้น) ที่
ในรูปที่ 13 และเลือกครบถ้วนได้ทันที
โดยไม่ **9** ึ่งเพิ่มชื่อหน่วยงานแต่อย่างใด
โดยผู้ใช้งานจะต้องทำการบันทึกข้อมูลทุกครั้งภายหลังการเลือกความครบถ้วนแล้ว
วตาม

ลำดับ	ชื่อหน่วยงาน	รหัสสมาชิก
1.	สำนักงานสรรพสามิตภาคที่ 1	excise-
2.	สำนักงานสรรพสามิตภาคที่ 2	excise-
3.	สำนักงานสรรพสามิตภาคที่ 3	excise-
4.	สำนักงานสรรพสามิตภาคที่ 4	excise-
5.	สำนักงานสรรพสามิตภาคที่ 5	excise-
6.	สำนักงานสรรพสามิตภาคที่ 6	excise-
7.	สำนักงานสรรพสามิตภาคที่ 7	excise-
8.	สำนักงานสรรพสามิตภาคที่ 8	excise-
9.	สำนักงานสรรพสามิตภาคที่ 9	excise-

รูปที่ 15

หน้าสำหรับกรอกรายชื่อและรหัสสมาชิกของหน่วยงานภายใต้การบริหาร

2) ความครบถ้วนของหน่วยงานภายใต้การบริหาร (1 ระดับชั้น)
เมื่อได้ทำการเพิ่มรายชื่อหน่วยงานใต้บริหาร 1 ระดับชั้น
จนครบถ้วนจะต้องทำการเลือกว่ามีหน่วยงานภายใต้การบริหารครบถ้วนแล้ว
หรือ
เพื่อยืนยันความครบถ้วนของจำนวน/ความถูกต้องของข้อมูลหน่วยงานภายใต้
การบริหารอีกครั้ง

3) สถานะภาพการส่งข้อมูลสมบูรณ์ของหน่วยงานภายใต้การบริหาร
ระบบจะทำการสรุปจำนวนหน่วยงานภายใต้การบริหารอีกครั้ง
พร้อมทั้งรายงานจำนวนหน่วยงานใต้บริหารที่ยังไม่ทำการส่งข้อมูลสมบูรณ์
ทั้งนี้จะสามารถดูสถานะภาพการส่งข้อมูลสมบูรณ์ของแต่ละหน่วยงานได้โดย
ดูที่ด้านหลังรายชื่อหน่วยงานภายใต้การบริหารในส่วนของ
ข้อมูลสมบูรณ์ของหน่วยงานลูก
โดยหากหน่วยงานใดที่ยังไม่ได้ส่งข้อมูลสมบูรณ์ ระบบจะแสดงสถานะ
ไม่สมบูรณ์ แต่หากส่งข้อมูลสมบูรณ์แล้ว ระบบจะแสดงสถานะ สมบูรณ์
สำหรับระบบที่มีการแสดงสถานะสมบูรณ์แล้ว
จะไม่สามารถลบรายชื่อดังกล่าวออกจากระบบได้ (ดังรูปที่16)

โครงการลดการใช้พลังงานในภาคราชการ
จัดทำโดย ส่วนอนุรักษ์พลังงานและพลังงานหมุนเวียน สำนักงานนโยบายและแผนพลังงานแห่งชาติ

กระทรวงพลังงาน
กรมศิลปากร
สำนักพิพิธภัณฑ์สถานแห่งชาติ

ข้อมูลหน่วยงาน | คณะทำงาน | การใช้พลังงาน | รูปแบบการใช้พลังงาน | หน่วยงานภายใต้การบริหาร | ส่งข้อมูลสมบูรณ์ | ติดตามเจ้าหน้าที่

กรรพ.พลังงาน
กรมศิลปากร
สำนักพิพิธภัณฑ์สถานแห่งชาติ

หน่วยงานภายใต้การบริหาร: สำนักพิพิธภัณฑ์สถานแห่งชาติ

รายชื่อหน่วยงาน	ปรับปรุงล่าสุด	รหัส	ข้อมูลสมบูรณ์ หน่วยงานลูก
1. กลุ่มวิจัย	26 ก.ย. 2548	<มี>	(สมบูรณ์) ✓
2. กลุ่มวิทยาศาสตร์เพื่อการอนุรักษ์	27 ก.ย. 2548	<มี>	(สมบูรณ์) ✓
3. กลุ่มระเบียบโบราณคดี ศิลปวัตถุ	24 ก.ย. 2548	<มี>	(สมบูรณ์) ✓
4. กลุ่มส่งเสริมและพัฒนาพิพิธภัณฑ์	26 ก.ย. 2548	<มี>	(สมบูรณ์) ✓
5. พิพิธภัณฑ์สถานแห่งชาติ พระนคร	24 ก.ย. 2548	<มี>	(สมบูรณ์) ✓
6. พิพิธภัณฑ์สถานแห่งชาติ นครศรีธรรมราช	25 ก.ย. 2548	<มี>	(สมบูรณ์) ✓
7. พิพิธภัณฑ์สถานแห่งชาติ กาญจนบุรี	28 ก.ย. 2548	<มี>	(สมบูรณ์) ✓
8. พิพิธภัณฑ์สถานแห่งชาติ เชียงใหม่	28 ก.ย. 2548	<มี>	(สมบูรณ์) ✓
9. พิพิธภัณฑ์สถานแห่งชาติ เวียงพระธาตุ	26 ก.ย. 2548	<มี>	(สมบูรณ์) ✓
10. พิพิธภัณฑ์สถานแห่งชาติ ศิลป พีระศรี อุบลราชธานี	29 ก.ย. 2548	<มี>	(สมบูรณ์) ✓
11. พิพิธภัณฑ์สถานแห่งชาติ วิทยาลัยนาฏศิลป์	29 ก.ย. 2548	<มี>	(สมบูรณ์) ✓
12. พิพิธภัณฑ์สถานแห่งชาติ ราชบุรี	25 ก.ย. 2548	<มี>	(สมบูรณ์) ✓
13. พิพิธภัณฑ์สถานแห่งชาติ พระนครศรีอยุธยา	30 ก.ย. 2548	<มี>	(สมบูรณ์) ✓
14. พิพิธภัณฑ์สถานแห่งชาติ ภูเก็ต	03 ก.ย. 2548	<มี>	(สมบูรณ์) ✓
15. พิพิธภัณฑ์สถานแห่งชาติ ชวบ.ไทย	25 ก.ย. 2548	<มี>	(สมบูรณ์) ✓
16. พิพิธภัณฑ์สถานแห่งชาติ พระปฐมเจดีย์	25 ก.ย. 2548	<มี>	(สมบูรณ์) ✓
17. พิพิธภัณฑ์สถานแห่งชาติ บ้านเก่า	26 ก.ย. 2548	<มี>	(สมบูรณ์) ✓
18. พิพิธภัณฑ์สถานแห่งชาติ สหรัถยบุรี	15 ก.ย. 2548	<มี>	(สมบูรณ์) ✓
19. พิพิธภัณฑ์สถานแห่งชาติ สมเด็จพระนารายณ์	07 ก.ย. 2548	<มี>	(สมบูรณ์) ✓
20. พิพิธภัณฑ์สถานแห่งชาติ เจ้าสามพระยา	30 ก.ย. 2548	<มี>	(สมบูรณ์) ✓
21. พิพิธภัณฑ์สถานแห่งชาติ จันทบุรี	30 ก.ย. 2548	<มี>	(สมบูรณ์) ✓
22. พิพิธภัณฑ์สถานแห่งชาติ เชียงใหม่	07 ก.ย. 2548	<มี>	(สมบูรณ์) ✓
23. พิพิธภัณฑ์สถานแห่งชาติ อินทรีบุรี	30 ก.ย. 2548	<มี>	(สมบูรณ์) ✓
24. พิพิธภัณฑ์สถานแห่งชาติ ปราจีนบุรี	29 ก.ย. 2548	<มี>	(สมบูรณ์) ✓
25. พิพิธภัณฑ์สถานแห่งชาติ พายัพ	07 ก.ย. 2548	<มี>	(สมบูรณ์) ✓
26. พิพิธภัณฑ์สถานแห่งชาติ รามคำแหง	30 ก.ย. 2548	<มี>	(สมบูรณ์) ✓
27. พิพิธภัณฑ์สถานแห่งชาติ สวรรค์นคร	30 ก.ย. 2548	<มี>	(สมบูรณ์) ✓
28. พิพิธภัณฑ์สถานแห่งชาติ กำแพงเพชร	07 ต.ค. 2548	<มี>	(สมบูรณ์) ✓
29. พิพิธภัณฑ์สถานแห่งชาติ พระพุทธชินราช	29 ก.ย. 2548	<มี>	(สมบูรณ์) ✓
30. พิพิธภัณฑ์สถานแห่งชาติ เชียงใหม่	27 ก.ย. 2548	<มี>	(สมบูรณ์) ✓
31. พิพิธภัณฑ์สถานแห่งชาติ เชียงใหม่	24 ก.ย. 2548	<มี>	(สมบูรณ์) ✓
32. พิพิธภัณฑ์สถานแห่งชาติ หนองคาย	27 ก.ย. 2548	<มี>	(สมบูรณ์) ✓
33. พิพิธภัณฑ์สถานแห่งชาติ น่าน	13 ก.ย. 2548	<มี>	(สมบูรณ์) ✓
34. พิพิธภัณฑ์สถานแห่งชาติ ขอนแก่น	09 ก.ย. 2548	<มี>	(สมบูรณ์) ✓
35. พิพิธภัณฑ์สถานแห่งชาติ บ้านเชียง	30 ก.ย. 2548	<มี>	(สมบูรณ์) ✓
36. พิพิธภัณฑ์สถานแห่งชาติ อุบลราชธานี	29 ก.ย. 2548	<มี>	(สมบูรณ์) ✓
37. พิพิธภัณฑ์สถานแห่งชาติ ภูเก็ต	30 ก.ย. 2548	<มี>	(สมบูรณ์) ✓
38. พิพิธภัณฑ์สถานแห่งชาติ พิษณุโลก	08 ก.ย. 2548	<มี>	(สมบูรณ์) ✓
39. พิพิธภัณฑ์สถานแห่งชาติ สุรินทร์	23 ก.ย. 2548	<มี>	(สมบูรณ์) ✓
40. พิพิธภัณฑ์สถานแห่งชาติ สุรินทร์	06 ก.ย. 2548	<มี>	(สมบูรณ์) ✓
41. พิพิธภัณฑ์สถานแห่งชาติ สงขลา และพิพิธภัณฑ์สถานแห่งชาติ วิทยาลัยนาฏศิลป์	25 ก.ย. 2548	<มี>	(สมบูรณ์) ✓
42. พิพิธภัณฑ์สถานแห่งชาติ สกลนคร	30 ก.ย. 2548	<มี>	(สมบูรณ์) ✓
43. พิพิธภัณฑ์สถานแห่งชาติ นครศรีธรรมราช	25 ก.ย. 2548	<มี>	(สมบูรณ์) ✓
44. พิพิธภัณฑ์สถานแห่งชาติ อยุธยา	25 ก.ย. 2548	<มี>	(สมบูรณ์) ✓
45. พิพิธภัณฑ์สถานแห่งชาติ ฉะเชิงเทรา	24 ก.ย. 2548	<มี>	(สมบูรณ์) ✓
46. พิพิธภัณฑ์สถานแห่งชาติ ถิ่น	30 ก.ย. 2548	<มี>	(สมบูรณ์) ✓

เพิ่มหน่วยงาน

ความครบถ้วนของจำนวนหน่วยงานภายใต้การบริหาร (1 ระดับขึ้นไป)
จำนวนหน่วยงาน : ยังไม่ครบ มีครบแล้ว

บันทึกข้อมูล ปรับปรุงล่าสุด : 29 ส.ค. 2548

สถานะการส่งข้อมูลสมบูรณ์ของหน่วยงานภายใต้การบริหาร
จำนวนหน่วยงานรวม: 46 หน่วยงาน
จำนวนหน่วยงานที่ส่งข้อมูลสมบูรณ์แล้ว: 46 หน่วยงาน

← [หน้าหลัก](#) | [หน้าถัดไป](#) →

จัดทำโดย ส่วนอนุรักษ์พลังงานและพลังงานหมุนเวียน สำนักงานนโยบายและแผนพลังงานแห่งชาติ
121/1-2 ถนนเพชรบุรี แขวงทุ่งพญาไท เขตราชเทวี กรุงเทพฯ 10400 โทรศัพท์: 0-2612-1555 ต่อ 354 ถึง 380

รูปที่ 16 สถานะการส่งข้อมูลสมบูรณ์ของหน่วยงานภายใต้การบริหาร

2.6 เมนูย่อยที่ 6 ส่งข้อมูลสมบูรณ์ถึง ส.น.พ.

เมื่อหน่วยงานทำการกรอกข้อมูลต่างๆในเมนูก่อนหน้านี้เรียบร้อยแล้ว ระบบจะทำการตรวจสอบความครบถ้วนของข้อมูลที่กรอกอีกครั้ง หากหน่วยงานยังกรอกข้อมูลไม่สมบูรณ์ระบบจะแสดงข้อความดังนี้

ข้อมูลของท่านไม่สามารถส่งให้ ส.น.พ.
ได้เนื่องจากข้อมูลยังไม่ครบถ้วนดังต่อไปนี้

- ข้อมูลหน่วยงาน
- ข้อมูลคณะทำงานและมาตรการ
- ข้อมูลรูปแบบการใช้พลังงานของหน่วยงาน
- ข้อมูลหน่วยงานภายใต้การบริหาร

ทั้งนี้หากมีส่วนใดที่ได้กรอกครบถ้วนแล้วระบบจะแจ้งเฉพาะส่วนที่เหลือ และหากยังมีส่วนใดส่วนหนึ่งยังข้อมูลไม่สมบูรณ์ **11** จะไม่ทำงาน ดัง ในดังรูปที่ 17

ในกรณีที่มีการแก้ไขปรับปรุงข้อมูลใดๆหลังจากที่ทำการส่งข้อมูลสมบูรณ์ แล้ว หน่วยงานจะต้องกดส่งข้อมูลสมบูรณ์ใหม่อีกครั้ง เพื่อเป็นการยืนยันการแก้ไขข้อมูลดังกล่าว ทั้งนี้จะไม่รวมถึงข้อมูลการใช้พลังงานของหน่วยงาน

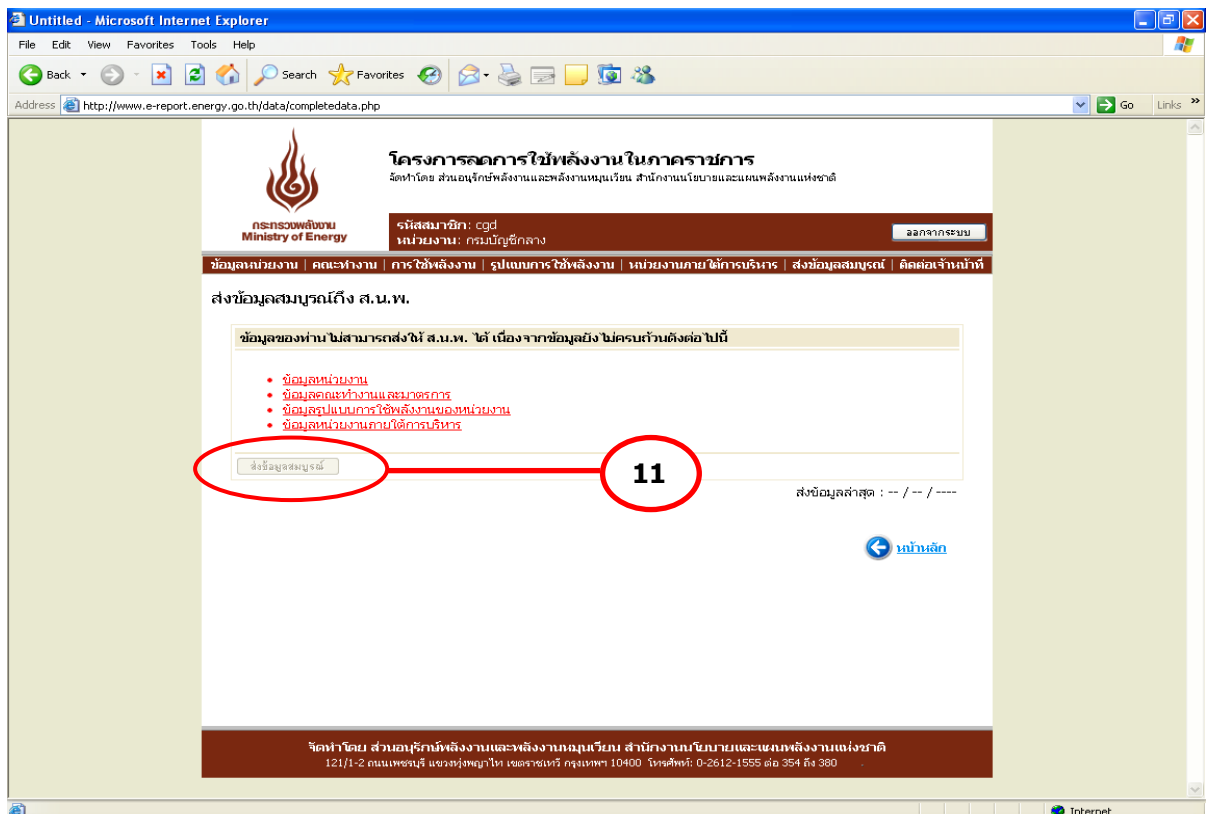

รูปที่ 17 หน้าส่งข้อมูลสมบูรณ์ถึง ส.น.พ.

2.7 เมนูย่อยที่ 7 ติดต่อเจ้าหน้าที่ สนพ.

หน้าติดต่อเจ้าหน้าที่ สนพ. ประกอบด้วย 2 ส่วน ดังนี้

- ส่งเรื่องติดต่อเจ้าหน้าที่ สนพ.
- เรื่องที่ได้เคยติดต่อไว้

(ดังรูปที่ 18)

(1) ส่งเรื่องติดต่อเจ้าหน้าที่ สนพ. จะแสดงในรูปแบบ Web-board คือ กำหนดเรื่องที่ต้องการติดต่อ และกรอกข้อความที่จะทำการติดต่อ ระบบได้เพิ่มการแบ่งกลุ่มของปัญหาเพื่อให้แยกแยะกลุ่มปัญหาได้ดีขึ้น โดยแบ่งออกเป็น 3 กลุ่ม ได้แก่ แจ้งปัญหา ข้อสงสัย สอบถามด้านการใช้งานระบบ และสอบถามปัญหาด้านพลังงาน ซึ่งเมื่อทำการกดแจ้งปัญหา ระบบจะส่งปัญหาดังกล่าวมายัง สนพ. ทราบ และแสดงในเรื่องที่ได้เคยติดต่อไว้

รูป

(2) เรื่องที่ได้เคยติดต่อไว้ เมื่อหน่วยงานส่งปัญหามายังระบบแล้ว ระบบ จะ ทำ การ บั น ทึ ก ป้ ญ ห า ไ ว้ และส่งปัญหาไปรวมกันทั้งหมดในหน้าการติดตามของ สนพ.

และสถานะแสดงปัญหาที่ส่งแล้วในหน้าติดต่อเจ้าหน้าที่ของหน่วยงานนั้น พร้อมทั้งสถานะว่าทำการตอบกลับแล้วหรือไม่ และระยะเวลาที่ใช้ในการตอบให้ทราบ (ดังรูปที่ 19)

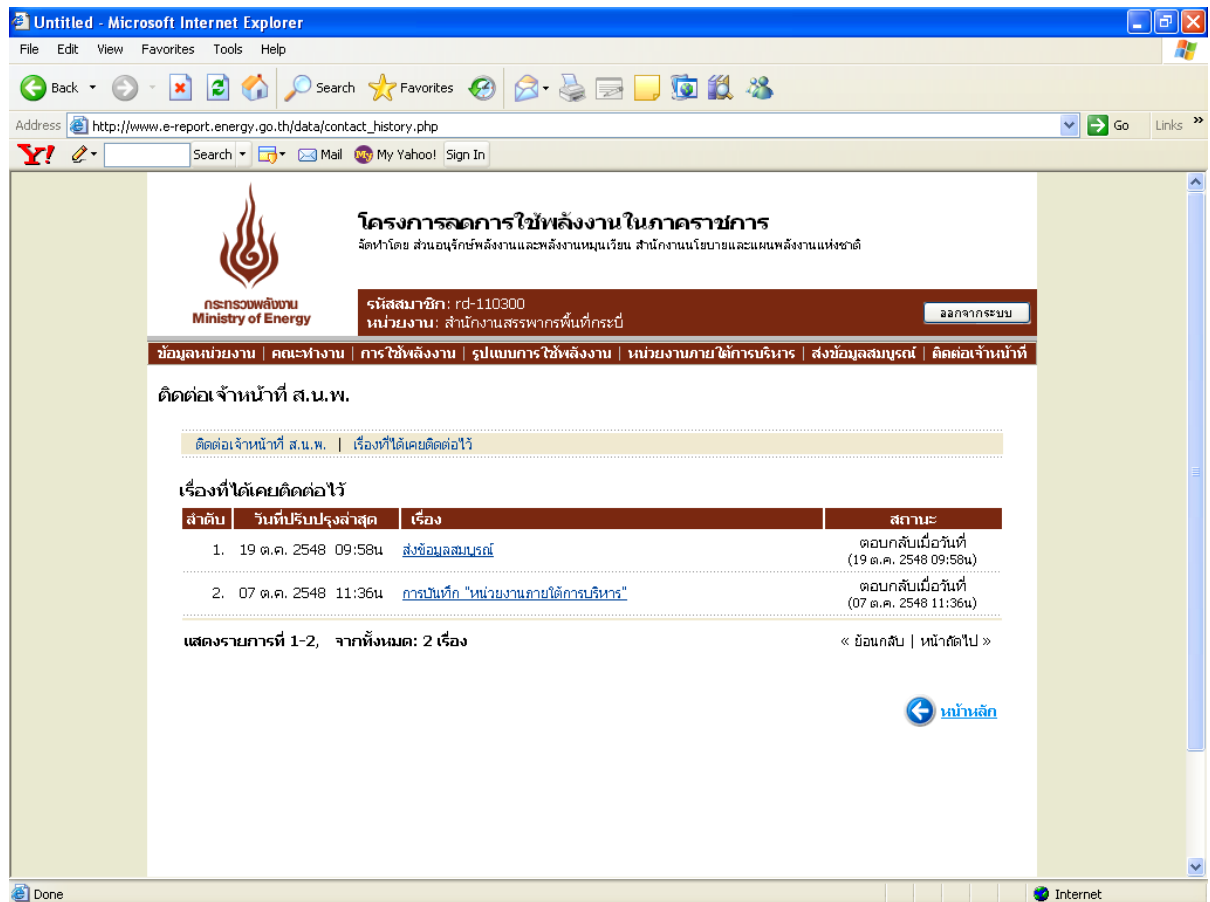

รูปที่ 19 หน้าเรื่องที่ได้เคยติดต่อไว้

3. ระบบประเมินผล ระบบ FAQ และระบบเว็บบอร์ด

สนพ. ได้จัดทำระบบประเมินผล (เปรียบเทียบผลประหยัด) ระบบ FAQ และระบบเว็บไซต์ เพื่ออำนวยความสะดวกให้กับหน่วยงานที่ต้องการทราบผลการรายงานประหยัดพลังงาน และสอบถามปัญหาหรือข้อมูลเพิ่มเติม สามารถเลือกหัวข้อที่ต้องการจากหน้าหลักของเว็บไซต์ ที่ช่องในรูปที่ 1

3.1 ระบบประเมินผล(เปรียบเทียบผลประหยัด)

โครงสร้างของระบบประเมินผล (เปรียบเทียบผลประหยัด)แบ่งเป็น 4 ส่วน ได้แก่

- ส่วนที่ 1 การรายงานข้อมูลไฟฟ้าและน้ำมัน
- ส่วนที่ 2 เปรียบเทียบผลประหยัดการใช้ไฟฟ้าและน้ำมัน
- ส่วนที่ 3 เลือกหน่วยงาน และ ช่วงเวลาที่ต้องการแสดงผล
- ส่วนที่ 4 แสดงผล

(ดังรูปที่ 20)

หน่วยงาน	ต.ค. 47	พ.ย. 47	ธ.ค. 47	ม.ค. 48	ก.พ. 48	มี.ค. 48	เม.ย. 48	พ.ค. 48	มิ.ย. 48	ก.ค. 48	ส.ค.
สำนักงานปลัดกระทรวงพลังงาน	27,412	34,157	26,705	27,530	31,486	38,374	33,439	36,156	28,295	27,543	30
กรมเชื้อเพลิงธรรมชาติ	39,936	41,244	34,807	37,876	43,302	42,522	36,903	39,955	39,914	40,625	40
กรมธุรกิจพลังงาน	37,013	37,181	29,132	30,817	32,508	41,586	33,410	38,694	38,880	33,443	31
กรมพัฒนาพลังงานทดแทนและอนุรักษ์พลังงาน	182,083	190,975	147,112	150,567	172,663	200,517	172,812	216,799	176,459	158,642	157
สำนักงานนโยบายและแผนพลังงาน	50,000	57,000	49,000	51,000	56,000	62,000	57,000	59,000	60,000	61,000	58
บริษัท กฟผ. จำกัด (มหาชน)	9,510,593	9,597,238	8,417,499	8,257,199	8,784,775	9,672,972	9,694,865	9,975,026	8,918,497	8,114,345	8,623
บริษัท ปตท. จำกัด (มหาชน)	736,624	747,389	704,593	-	-	-	-	-	-	-	-
บริษัท บางจาก ปิโตรเลียม จำกัด (มหาชน)	101,664	109,583	94,134	89,466	102,790	119,294	110,570	120,372	103,900	97,977	96
สถาบันบริหารกองทุนพลังงาน (องค์การมหาชน)	3,330	4,146	2,870	3,490	4,322	4,320	5,136	5,042	4,970	2,934	-

3.1.1 การรายงานข้อมูลไฟฟ้าและน้ำมัน

หน่วยงาน	ต.ค. 47	พ.ย. 47	ธ.ค. 47
สำนักงานปลัดกระทรวงพลังงาน	27,412	34,157	26,705
กรมเชื้อเพลิงธรรมชาติ	39,936	41,244	34,807
กรมธุรกิจพลังงาน	37,013	37,181	29,132
กรมพัฒนาพลังงานทดแทนและอนุรักษ์พลังงาน	182,083	190,975	147,112
สำนักงานนโยบายและแผนพลังงาน	50,000	57,000	49,000
บริษัท กฟผ. จำกัด (มหาชน)	9,510,593	9,597,238	8,417,499
บริษัท ปตท. จำกัด (มหาชน)	736,624	747,389	704,593
บริษัท บางจาก ปิโตรเลียม จำกัด (มหาชน)	101,664	109,583	94,134
สถาบันบริหารกองทุนพลังงาน (องค์การมหาชน)	3,330	4,146	2,870

Below this, there is another report for 'การรายงานข้อมูลก๊าซของหน่วยงานภายใต้การบริหาร' (Reporting gas usage of agencies under administration) for the same period, showing 12 agencies (หน่วยงาน) and 1 unit (ส่งข้อมูลครบ: 1 หน่วยงาน, ไม่ครบ: 11 หน่วยงาน).

หน่วยงาน	ต.ค. 47	พ.ย. 47	ธ.ค. 47
สำนักงานพลังงานภาคที่ 1	4,427	4,932	3,315
สำนักงานพลังงานภาคที่ 2	1,650	1,680	1,500
สำนักงานพลังงานภาคที่ 3	5,940	5,678	5,013
สำนักงานพลังงานภาคที่ 4	198	-	-
สำนักงานพลังงานภาคที่ 5 (นครราชสีมา)	389	252	247
สำนักงานพลังงานภาคที่ 6	537	374	325
สำนักงานพลังงานภาคที่ 7 (อุบลราชธานี)	974	788	360
สำนักงานพลังงานภาคที่ 8	3,385	3,396	2,540
สำนักงานพลังงานภาคที่ 9	1,096	881	458
สำนักงานพลังงานภาคที่ 10	1,215	809	828
สำนักงานพลังงานภาคที่ 11	1,320	1,209	1,256
สำนักงานพลังงานภาคที่ 12	779	664	491

รูปที่ 21 รายงานข้อมูลไฟฟ้าและน้ำมัน

สามารถดูสถานการณ์รายงานในแต่ละกระทรวงได้ โดยเมื่อเลือกกระทรวง ปีงบประมาณ และไตรมาส ที่ ต อ ง ก ร ท ร า บ ข อ มู ล ใน ส ่วน ที่ 3 หน่วยงานระดับกรมภายใต้กระทรวงดังกล่าวจะปรากฏพร้อมทั้งข้อมูลพลังงานในไตรมาสดังกล่าวของปีงบประมาณ ทั้งนี้ หากมีการเลือกปีงบประมาณ เป็น รายปี ระบบจะแสดงข้อมูลทั้งปีงบประมาณที่ทำการเลือกโดยอัตโนมัติ (ดังรูปที่ 21)

ข้อมูลที่ยานงานดังกล่าวนี้เป็นข้อมูลที่จะแสดงสถานะของการรายงานว่า หน่วยงานใด รายงาน และ ไม่ รายงาน ข้อมูล จึงเป็นข้อมูลที่ไม่ได้รวมข้อมูลพลังงานของหน่วยงานภายใต้การบริหารของ กรม นี้ น อ ยู่ ตั ว ย ทั้งนี้ระบบได้รองรับการดูสถานะการรายงานภายใต้หน่วยงานใต้การบริหารของหน่วยงานดังกล่าวในแต่ละระดับจนถึงระดับสุดท้าย

3.1.2 เปรียบเทียบผลประหยัดการใช้ไฟฟ้าและน้ำมัน

เปรียบเทียบผลประหยัดการใช้ไฟฟ้าและน้ำมันแบ่งเป็น 3 ส่วนย่อย
ได้แก่

- สรุปผลประหยัดเดือน เทียบเดือน
รายงานนี้จะสามารถเลือกเปรียบเทียบข้อมูลการประหยัดพลังงาน
ไฟฟ้า/น้ำมัน เดือนที่ต้องการ โดยแบ่งตามช่วงผลประหยัดได้แก่
 - หน่วยงานที่มีผลประหยัดมากกว่า 10%
 - หน่วยงานที่มีผลประหยัด 5-10%
 - หน่วยงานที่มีผลประหยัด 0-5%
 - หน่วยงานที่ใช้ไฟฟ้า/น้ำมันเพิ่มขึ้น

และทำการรายงานผลการประหยัดเป็น 2 รูปแบบ ได้แก่

- รายงานผลการประหยัดเป็นรายกระทรวงเป็นเปอร์เซ็นต์
และจำนวนหน่วยงานที่นำมาใช้ในการคำนวณข้อมูล
ซึ่งคิดเฉพาะหน่วยงานที่มีข้อมูลในเดือนที่เลือกเปรียบเทียบ
กับจำนวนหน่วยงานทั้งหมดภายใต้การบริหารนั้น
โดยสามารถเลือกดูผลประหยัดในรูปแบบเดียวกันโดยเลือก
ก ด ที่ ชี อ ก ะ ท ร ว ง นั น
ระบบจะทำการแสดงผลในแต่ละระดับย่อยไปได้ถึงระดับสุดท้าย
(ดังรูปที่ 22)
- รายงานผลการประหยัดเป็นรายจังหวัด ครบทั้ง 75 จังหวัด
แ ส ด ง ผล เป็น เ ป อ ร์ เซ็นต์
และจำนวนหน่วยงานที่นำมาใช้ในการคำนวณข้อมูล
ซึ่งคิดเฉพาะหน่วยงานที่มีข้อมูลในเดือนที่เลือกเปรียบเทียบ
กับจำนวนหน่วยงานทั้งหมดภายใต้การบริหารนั้น
สำหรับหน่วยงานใต้การบริหารในระดับจังหวัดนั้น
จะไม่สามารถดูหน่วยงานย่อยลงไปได้ (ดังรูปที่ 23)

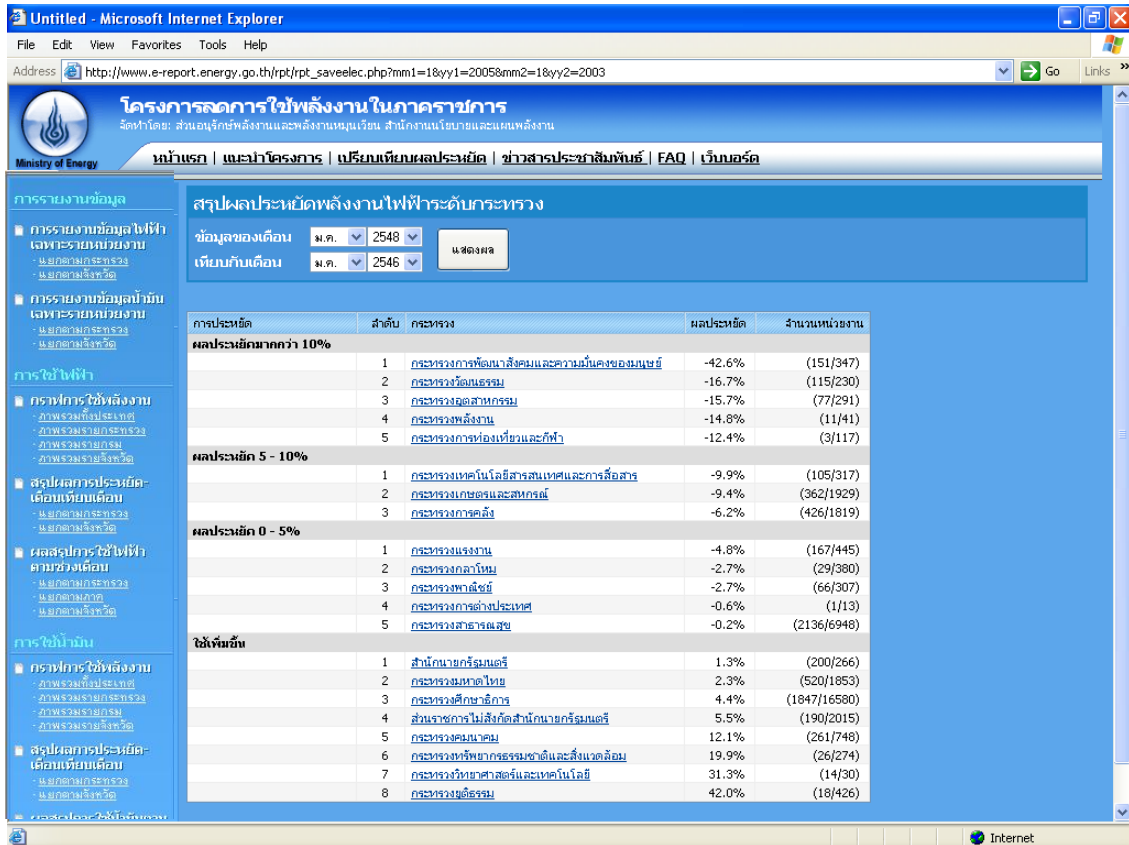

รูปที่ 22 หน้ารายงานผลการประหยัดเป็นรายกระทรวง

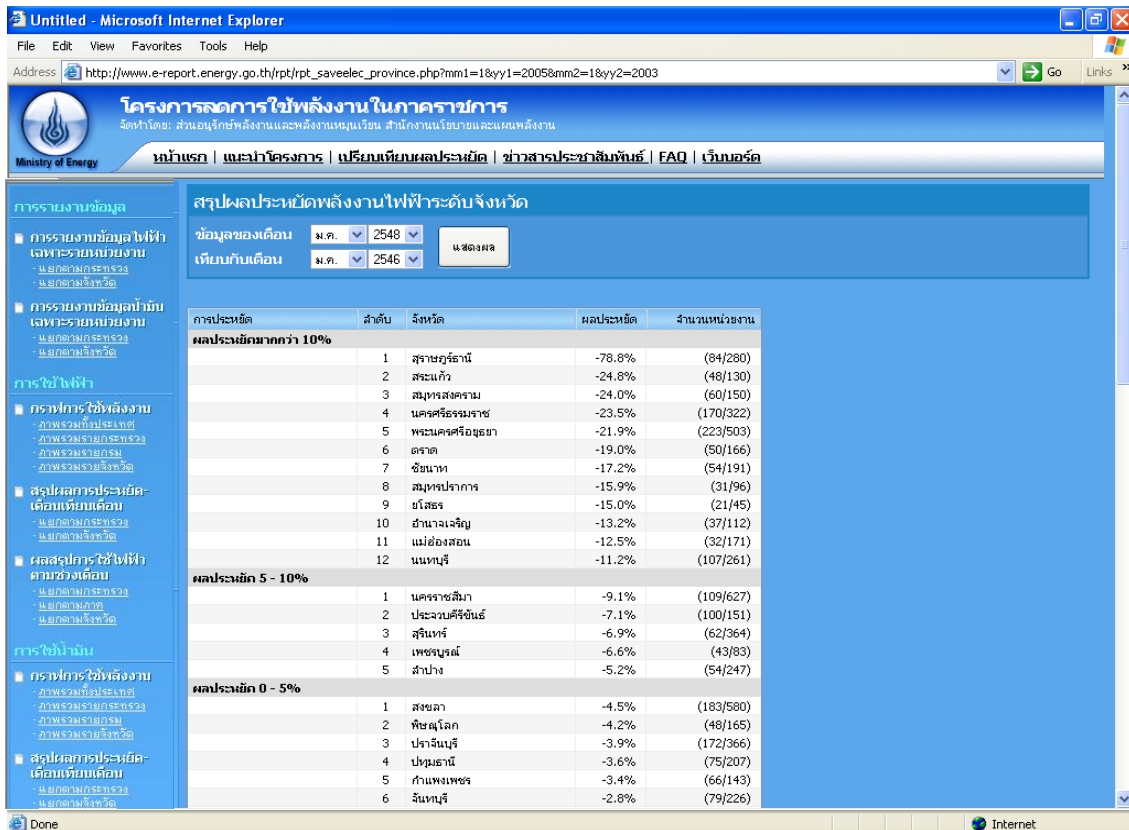

รูปที่ 23 หน้ารายงานผลการประหยัดเป็นรายจังหวัด

- สรุปผลการใช้ไฟฟ้าตามช่วงเดือน รายงานนี้จะสามารถเลือกเปรียบเทียบข้อมูลการประหยัดพลังงานไฟฟ้า/น้ำมัน ช่วงเดือนที่ต้องการ มากกว่า 1 เดือนพร้อมกันได้ สูงสุดไม่เกิน 12 เดือน พร้อมทั้งเปรียบเทียบผลประหยัดเทียบกับเดือนค้างเคียงในรูปแบบผลต่างและรูปแบบเปอร์เซ็นต์ โดยสามารถแบ่งรายงานเป็น 3 รูปแบบ คือ

- รายก าร ะ ท ร ว ง (สามารถเลือกดูผลประหยัดในรูปแบบเดียวกันโดยเลือกกดที่ ชื่อ ก าร ะ ท ร ว ง นั้น ระบบจะทำการแสดงผลในแต่ละระดับย่อยไปได้ถึงระดับสุดท้าย) (ดังรูปที่ 24)
- รายจังหวัด (จะไม่สามารถดูหน่วยงานย่อยลงไปได้) (ดังรูปที่ 25)
- รายภาค (จะไม่สามารถดูหน่วยงานย่อยลงไปได้) (ดังรูปที่ 26)

หน่วยงาน	ม.ค. 48	ก.พ. 48	มี.ค. 48	ม.ค.-ก.พ. 48	ก.พ.-มี.ค. 48	แรก-มี.ค. 48	ม.ค.-ก.พ. 48	ก.พ.-มี.ค. 48	แรก-มี.ค. 48
สำนักงานกฤษฎีกา	4,325,867	4,509,172	5,121,448	183,306	612,276	795,582	4.2%	13.6%	18.4%
กระทรวงกลาโหม	54,401,630	56,378,185	63,411,616	1,976,554	7,033,431	9,009,986	3.6%	12.5%	16.6%
กระทรวงพาณิชย์	22,644,899	25,241,867	32,123,298	2,596,969	6,881,431	9,478,400	11.5%	27.3%	41.9%
กระทรวงการต่างประเทศ	588,880	588,000	700,281	-880	112,281	111,401	-0.1%	19.1%	18.9%
กระทรวงการท่องเที่ยวและกีฬา	672,337	715,571	804,850	43,234	89,279	132,513	6.4%	12.5%	19.7%
กระทรวงการพลังงาน	1,334,141	1,432,366	1,629,386	98,225	197,020	295,245	7.4%	13.8%	22.1%
กระทรวงเกษตรและสหกรณ์	9,342,035	10,060,589	11,198,723	718,554	1,138,135	1,856,688	7.7%	11.3%	19.9%
กระทรวงคมนาคม	44,704,577	43,029,041	49,732,290	-1,675,536	6,703,250	5,027,713	-3.7%	15.6%	11.2%
กระทรวงทรัพยากรธรรมชาติและสิ่งแวดล้อม	4,435,273	4,606,520	4,977,417	171,248	370,897	542,144	3.9%	8.1%	12.2%
กระทรวงเทคโนโลยีสารสนเทศและการสื่อสาร	41,807,515	43,606,332	47,831,575	1,798,817	4,225,244	6,024,060	4.3%	9.7%	14.4%
กระทรวงพลังงาน	8,664,215	9,245,542	10,199,378	581,327	953,836	1,535,163	6.7%	10.3%	17.7%
กระทรวงพาณิชย์	1,231,959	1,391,119	1,673,469	159,160	282,350	441,510	12.9%	20.3%	35.8%
กระทรวงมหาดไทย	47,538,533	44,454,681	48,721,094	-3,083,852	4,266,413	1,182,560	-6.5%	9.6%	2.5%
กระทรวงสาธารณสุข	1,838,162	2,181,982	2,124,701	343,820	-57,281	286,539	18.7%	-2.6%	15.6%
กระทรวงแรงงาน	1,188,412	1,334,675	1,508,603	146,263	173,929	320,192	12.3%	13.0%	26.9%
กระทรวงวัฒนธรรม	1,213,465	1,319,949	1,576,155	106,485	256,206	362,691	8.8%	19.4%	29.9%
กระทรวงวิทยาศาสตร์และเทคโนโลยี	4,465,920	4,750,233	5,487,358	284,314	737,124	1,021,438	6.4%	15.5%	22.9%
กระทรวงศึกษาธิการ	60,854,808	68,690,598	69,520,544	7,835,790	829,946	8,665,737	12.9%	1.2%	14.2%
กระทรวงสาธารณสุข	17,167,439	18,847,765	21,242,343	1,680,326	2,394,578	4,074,903	9.8%	12.7%	23.7%
กระทรวงอุตสาหกรรม	921,830	1,028,130	1,192,478	106,300	164,348	270,648	11.5%	16.0%	29.4%
ส่วนราชการไม่สังกัดสำนักนายกรัฐมนตรี	20,725,211	22,514,931	25,580,278	1,789,720	3,065,797	4,855,517	8.6%	13.6%	23.4%

รูปที่ 24 สรุปผลการใช้ไฟฟ้าตามช่วงเดือนรายกระทรวง

การรายงานข้อมูล

การรายงานข้อมูลไฟฟ้าเฉพาะรายหน่วยงาน - แยกตามประเทศ

การรายงานข้อมูลน้ำมันเฉพาะรายหน่วยงาน - แยกตามประเทศ

การใช้ไฟฟ้า

กราฟการใช้จ่ายงาน - ภาพรวมทั้งประเทศ

สรุปผลการเปรียบเทียบเดือน - แยกตามประเทศ

ผลการสรุปการใช้ไฟฟ้าตามช่วงเดือน - แยกตามภาค

การใช้น้ำมัน

กราฟการใช้จ่ายงาน - ภาพรวมทั้งประเทศ

สรุปผลการเปรียบเทียบเดือน - แยกตามประเทศ

ผลสรุปการใช้ไฟฟ้าแยกตามจังหวัด

ช่วงเวลา ม.ค. 2548 - มิ.ค. 2548 แสดงผล

Table with columns for province (จังหวัด), period (m.c. 48, g.p. 48, m.c. 48, m.c.-g.p. 48, g.p.-m.c. 48, avg.-m.c. 48) and percentage change for three consecutive periods. Rows are grouped by economic sectors: ภาคกลาง, ภาคเหนือ, ภาคตะวันออกเฉียงเหนือ, and ภาคใต้.

รูปที่ 25 สรุปผลการใช้ไฟฟ้าตามช่วงเดือนรายจังหวัด

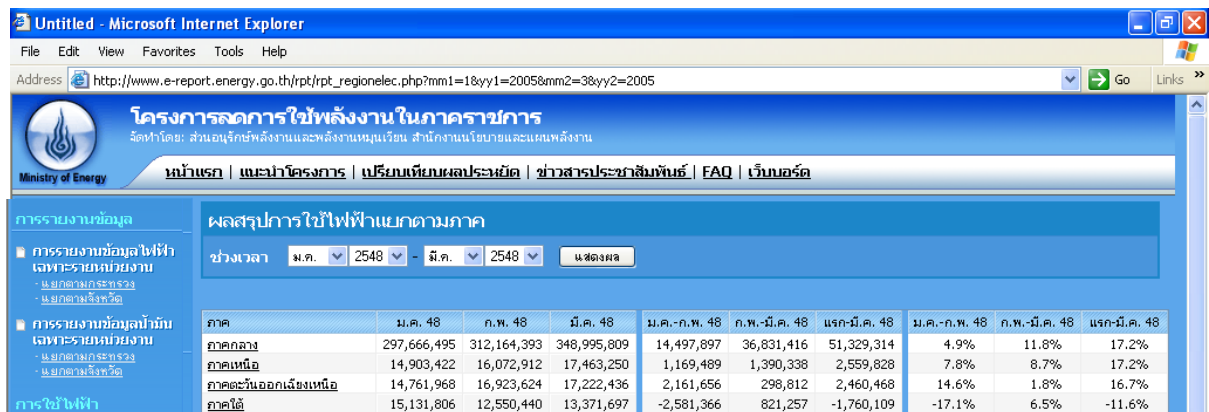

รูปที่ 26 สรุปผลการใช้ไฟฟ้าตามช่วงเดือนรายภาค

- กราฟการใช้พลังงาน รายงานในรูปแบบกราฟ จะแสดงเป็น 4 รูปแบบคือ
 - รายงานกราฟเปรียบเทียบการใช้พลังงานภาพรวมทั้งประเทศ (ดังรูปที่ 27)
 - รายงานกราฟเปรียบเทียบการใช้พลังงานภาพรวมรายกระทรวง(ดังรูปที่ 28)
 - รายงานกราฟเปรียบเทียบการใช้พลังงานภาพรวมรายการ (ดังรูปที่ 29)
 - รายงานกราฟเปรียบเทียบการใช้พลังงานภาพรวมรายจังหวัด (ดังรูปที่ 30)

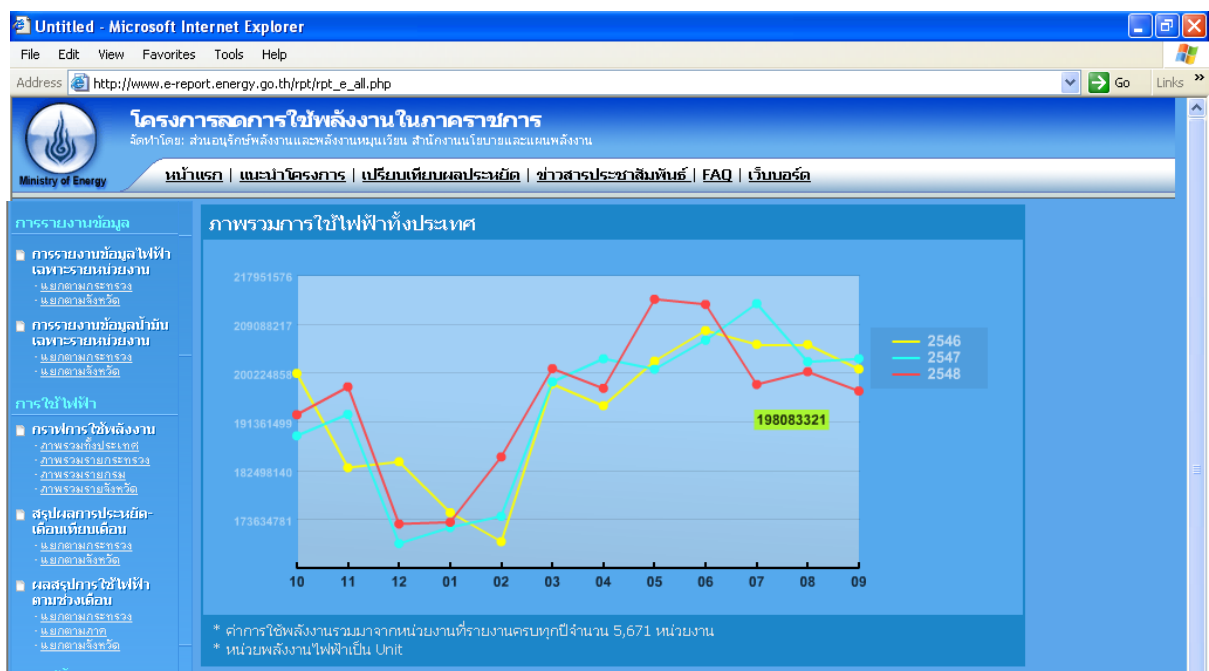

รูปที่ 27 กราฟเปรียบเทียบการใช้พลังงานภาพรวมทั้งประเทศ

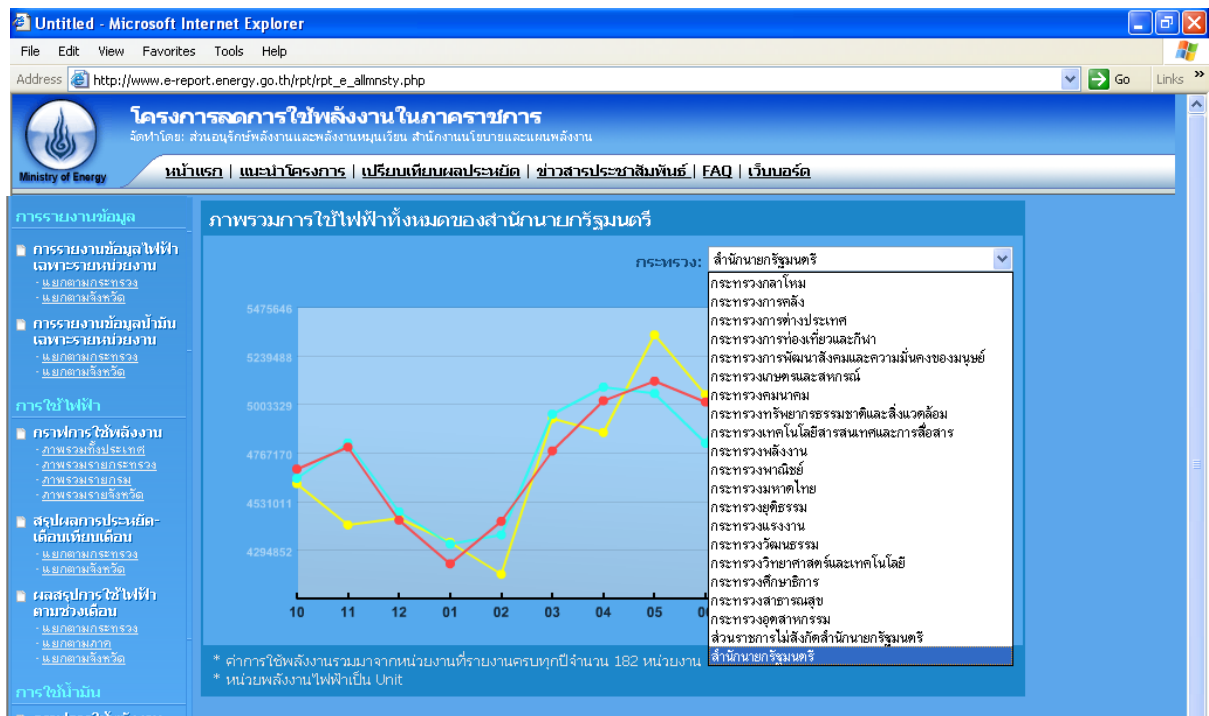

รูปที่ 28 กราฟเปรียบเทียบการใช้พลังงานภาพรวมรายกระทรวง

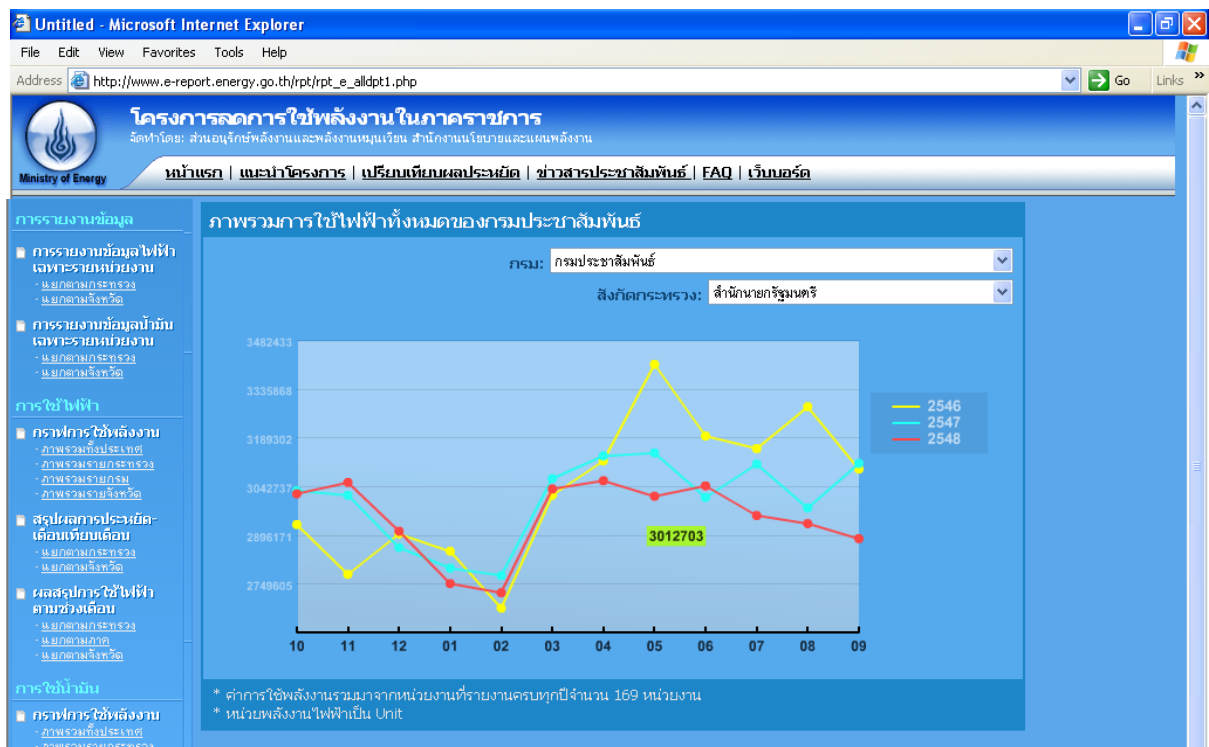

รูปที่ 29 กราฟเปรียบเทียบการใช้พลังงานภาพรวมรายกรม

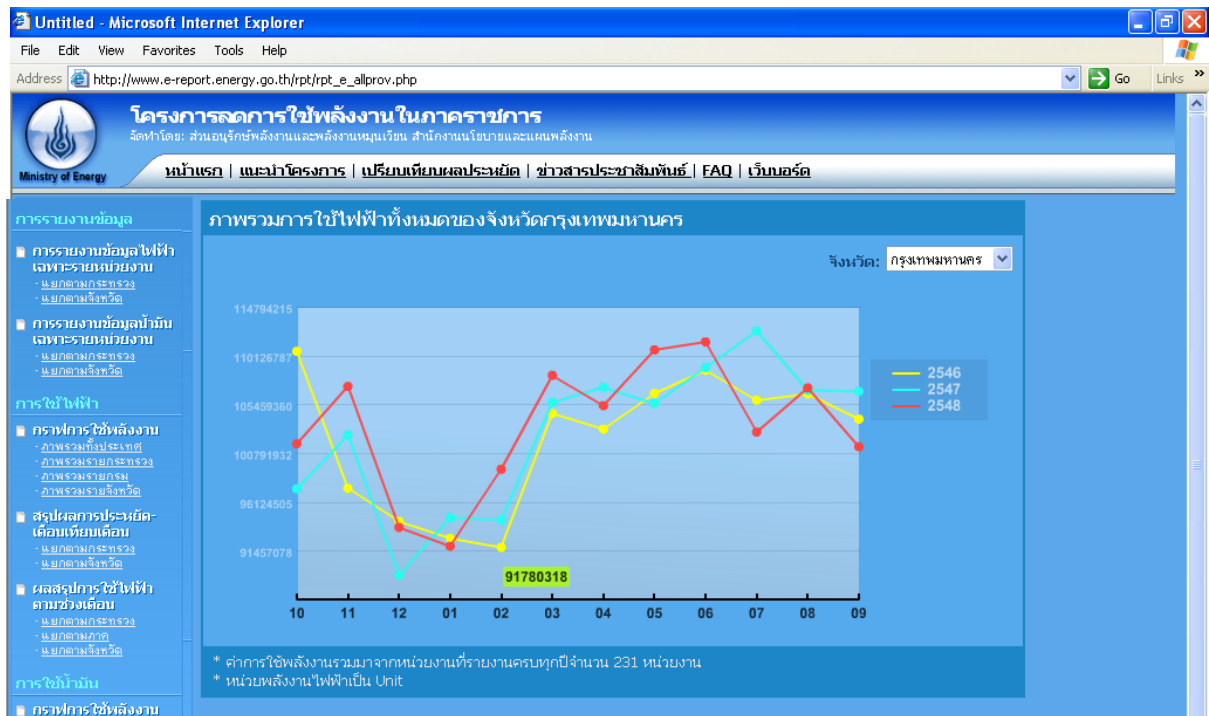

รูปที่ 30 กราฟเปรียบเทียบการใช้พลังงานภาพรวมรายกจังหวัด

3.2 ระบบ FAQ

ส น พ .
ได้ทำการจัดเตรียมข้อมูลคำถามที่ผู้เข้าใช้งานระบบมักจะถามเป็นประจำและรวบรวมไว้ในเมนู FAQ แสดงได้ดังนี้

1. ส่งข้อมูลสมบูรณ์ไม่ได้

ตรวจสอบข้อความสีแดง ซึ่งจะแสดงเมนูที่ยังใส่ข้อมูลไม่ครบถ้วน และกลับไปหน้าของเมนูนั้น โดยคลิกที่ข้อความสีแดงเพื่อกลับไปใส่ข้อมูลให้สมบูรณ์

2. ไม่มี e-mail ทำอย่างไร

สมัครฟรี e-mail ได้ที่เว็บไซต์ผู้ให้บริการ เช่น www.hotmail.com www.mail.yahoo.com ผู้ติดต่อประสานงานของทุกหน่วยงานควรมี e-mail ไว้ใช้ในการติดต่อกับ สนพ. เพื่อความสะดวกและรวดเร็วในการรับ-ส่งข้อมูลข่าวสารของโครงการ

3. ไม่มีหน่วยงานใต้บริหารจะต้องทำอย่างไร

หน่วยงานที่ไม่มีหน่วยงานใต้บริหาร ก็ไม่ต้องเพิ่มหน่วยงานให้เลื่อนไปที่ด้านล่างของหน้าจอหน่วยงานภายใต้บริหาร และคลิกเลือก " มี ค ร บ แ ล้ ว " แ ล้ ว บั น ที่ ก ขั อ มู ล สำหรับหน่วยงานที่มีหน่วยงานใต้สังกัดที่อยู่ในสถานที่เดียวกัน หรือ ช้ า ร ะ ค ่า ไ ฟ พ้ า แ ล ะ น้ ำ ม้ น ร ว ม กั น ก็ไม่ต้องเพิ่มหน่วยงานใต้บริหารเช่นเดียวกัน

4. ต้องกรอกข้อมูลการใช้พลังงานไฟฟ้าและน้ำมันย้อนหลังไปกี่ปี

ข้อมูลการใช้ไฟฟ้าและน้ำมันจะใช้ข้อมูลในปีงบประมาณ 2546 เป็นปีฐาน เทียบกับข้อมูลของปีอื่น ๆ ดังนั้นทุกหน่วยงานจะต้องกรอกข้อมูลย้อนหลังนับจากปัจจุบันจนถึงต้นปีงบประมาณ 2546 หรือ เดือน ตุลาคม 2545 หากหน่วยงานใดเป็นหน่วยงานที่ตั้งใหม่หลังปี 2546 และไม่มีข้อมูลการใช้พลังงานในปีงบประมาณ 2546 ก็ให้ใช้ข้อมูลของปีงบประมาณ 2547 แทนได้ หรือหากมีหน่วยงานที่ไม่ได้เก็บข้อมูลการใช้พลังงานของเก่าไว้ ก็ให้กรอกข้อมูลจากปัจจุบันย้อนกลับไปให้ได้มากที่สุด

6. ไม่ได้จ่ายค่าไฟฟ้า หรือไม่ได้จ่ายค่าน้ำมัน

บางหน่วยงานที่ไม่มีงบประมาณ ค่าไฟฟ้าหรือค่าน้ำมัน ก็ไม่ต้องรายงานข้อมูลการใช้พลังงานที่ไม่ได้รับงบประมาณ โดยสามารถกรอกรายละเอียดได้ที่หน้ารูปแบบการใช้พลังงาน (เมนูที่ 4)

3.3 ระบบ เว็บไซต์

สามารถ
ได้จัดทำระบบเว็บไซต์และการแสดงผลเพื่อใช้ผู้เข้ามาใช้งานระบบรับทราบ
ปัญหาจากผู้ใช้งานระบบอื่นๆ อีกครั้ง
โดยเป็นรวบรวมคำถามทั้งหมดจากเมนูระบบการติดต่อเจ้าหน้าที่ สนพ.
(ดังรูปที่ 31)

Webboard: โครงการลดการใช้พลังงานในภาคราชการ โดยสำนักงานนโยบายและแผนพลังงาน (สนพ.) - Microsoft Internet Explorer

Address: http://www.e-report.energy.go.th/webboard.php

โครงการลดการใช้พลังงานในภาคราชการ
จัดทำโดย: สำนักงานนโยบายและแผนพลังงานและพลังงานหมุนเวียน สำนักงานนโยบายและแผนพลังงาน

Ministry of Energy | หน้าแรก | แผนปฏิบัติการ | เปรียบเทียบผลประหยัด | ข่าวสารประชาสัมพันธ์ | FAQ | เว็บไซต์

เว็บไซต์โครงการลดการใช้พลังงานในภาคราชการ

แสดงรายการที่ 1-20, จากทั้งหมด: 1753 เรื่อง << ย้อนกลับ | [หน้าถัดไป](#) >>

No	เรื่อง	โดย	ตอน	วันที่ล่าสุด
1.	ปัญหาในการใช้งานของระบบ <<แจ้งปัญหาข้อขัดข้อง>>	โรงพยาบาลลพบุรี	0	25 พ.ย. 2548 14:50น
2.	กรอกข้อมูล <<แจ้งปัญหาข้อขัดข้อง>>	สำนักงานคณะกรรมการการเลือกตั้ง ประจำจังหวัดพิจิตร	0	25 พ.ย. 2548 14:48น
3.	บันทึกข้อมูล <<สอบถามปัญหาด้านพลังงาน>>	โรงเรียนป่าแดงงาม	0	25 พ.ย. 2548 12:36น
4.	ขอปรับปรุงข้อมูล <<แจ้งปัญหาข้อขัดข้อง>>	สถานีอนามัยนาแกคูติน	2	25 พ.ย. 2548 12:24น
5.	key ข้อมูลปีงบ 46 ,47,48 แล้วข้อมูลหาย <<แจ้งปัญหาข้อขัดข้อง>>	สถานีอนามัยบ้านเขาตะพิน(โคก ตะบอง)	0	25 พ.ย. 2548 12:15น
6.	key ข้อมูลปีงบ 46 แล้วข้อมูลหาย <<สอบถามด้านการใช้งานระบบ>>	สถานีอนามัยบ้านเขาตะพิน(โคก ตะบอง)	0	25 พ.ย. 2548 12:13น
7.	วิธีการกรอกข้อมูลการใช้พลังงาน <<แจ้งปัญหาข้อขัดข้อง>>	สำนักงานปลัดกระทรวงพาณิชย์	0	25 พ.ย. 2548 11:56น
8.	การป้อนข้อมูลการใช้พลังงานในปีงบประมาณ 2546 <<แจ้งปัญหาข้อขัดข้อง>>	วิทยาลัยเทคนิคกระบี่	0	25 พ.ย. 2548 09:51น
9.	บันทึกข้อมูล ไม่ได้ <<แจ้งปัญหาข้อขัดข้อง>>	โรงเรียนวัดนิคมสามัคคีชัย	0	25 พ.ย. 2548 09:36น
10.	หน่วยงานภายใต้การบริหาร <<สอบถามด้านการใช้งานระบบ>>	ศูนย์วิทยาศาสตร์เพื่อการศึกษาจังหวัด พระนครศรีอยุธยา	0	25 พ.ย. 2548 09:33น
11.	เรื่องการบันทึกข้อมูล <<แจ้งปัญหาข้อขัดข้อง>>	โรงเรียนบ้านสันกำแพงปลา	0	25 พ.ย. 2548 09:29น

12.	วิธีการขอข้อมูล «แจ้งปัญหาข้อขัดข้อง»	วิทยาลัยพระจอมเกล้า จังหวัดเพชรบุรี	0	25 พ.ย. 2548 08:54u
13.	การบันทึกข้อมูลจำนวนเงินในช่องปริมาณการใช้ไฟฟ้าไม่ถูกต้อง «แจ้งปัญหาข้อขัดข้อง»	อเนกมลตราด	0	25 พ.ย. 2548 08:40u
14.	การส่งข้อมูล «แจ้งปัญหาข้อขัดข้อง»	สำนักทางหลวงที่ 2 (แพร่)	1	24 พ.ย. 2548 19:55u
15.	เมื่อพิมพ์หลักฐานทุกอย่างครบแล้วทำไมไม่ทำงาน (ทำขึ้นมาทำไม ไม่ทำให้ง่าย ๆ น้อย (ไต่เวอร์) «แจ้งปัญหาข้อขัดข้อง»	บ้านเมืองสว่าง	0	24 พ.ย. 2548 18:44u
16.	ข้อมูลหน่วยงานภายใต้การบริหาร จะลงอย่างไร จึงจะสามารถส่งข้อมูล ได้ «แจ้งปัญหาข้อขัดข้อง»	โรงเรียนบ้านดอนตึง	0	24 พ.ย. 2548 16:11u
17.	การกำหนดรหัสสมาชิก ของแรกจะทำการเปลี่ยนทำไมไม่ได้คะ (ที่มีวงเล็บภาษาอังกฤษ) «แจ้งปัญหาข้อขัดข้อง»	ตำรวจภูธร จังหวัดลำพูน	0	24 พ.ย. 2548 15:41u
18.	แจ้งปัญหาการใช้งาน «แจ้งปัญหาข้อขัดข้อง»	ร.ร.วัดบ้านแหม	0	24 พ.ย. 2548 15:30u
19.	แก้ไขเบอร์โทรศัพท์ «แจ้งปัญหาข้อขัดข้อง»	โรงเรียนวัดชีวะะ	0	24 พ.ย. 2548 15:17u
20.	หน่วยงานภายใต้การบริหาร «สอบถามด้านการใช้งานระบบ»	สำนักงานพัฒนาที่ดินเขต 4	1	24 พ.ย. 2548 15:06u

แสดงรายการที่ 1-20, จากทั้งหมด: 1753 เรื่อง

« ย้อนกลับ | [หน้าถัดไป](#) »

รูปที่ 31 ระบบเว็บบอร์ด